PRESENCIA

MATUTINO FUNDADO EL 28 DE MARZO DE 1952
AÑO XXX- Nº. 8.449 LA PAZ, BOLIVIA, LUNES, 18 DE ENERO DE 1982 - 16 PAGINAS- $b. 5.00

e inició inspección técnica volatilizadora de La Palca

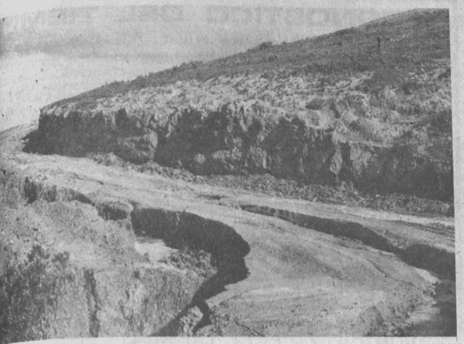

LLUVIAS EN PROVINCIAS DE SANTA CRUZ.- En los últimos días, se han incrementado las lluvias en las provincias Florida, Caballero y Vallegrande del departamento de Santa Cruz. Las continuas precipitaciones han causado daños especialmente en los caminos vecinales. En la fotografía, el estado en que quedó el camino Vallegrande-Alto Seco, después de persistentes lluvias. (Foto FRANCO para PRESENCIA)

POTOSI, 17 (PRESENCIA).- (Por Pedro Glasinovic, Enviado Especial).- Una comisión técnica de alto nivel, miembros del gobierno de la Unión Soviética y el Gerente General de la Corporación Minera de Bolivia, Ing. Armando de Urioste, iniciaron hoy, una inspección técnica en la planta de volatilización de La Palca.

Los miembros de la delegación soviética arribaron a Potosí, en la tarde de ayer. Por la noche, lo hizo la comitiva de COMIBOL.

Durante la mañana de hoy, se realizaron visitas técnicas de ambas delegaciones por separado. Durante la tarde, se fectuó una reunión conjunta para adoptar las primeras determinaciones.

El Gerente de la Comibol informó a PRESENCIA que "hay buena predisposición para llegar a un acuerdo entre partes, demostrada por la presencia del Viceministro del Ministerio de Metalurgia no Ferrosa de la URSS, Iván Gluskov.

Junto al viceministro, llegaron cuatro técnicos de alto nivel que, desde hoy, verifican el funcionamiento de la planta y la falla que produjo la emanación de gases tóxicos que ocasionaron la contaminación y destrucción de la flora en las regiones contiguas a la volatilizadora.

Luego de verificarse la emanación de gases tóxicos, los responsables de la planta determinaron su paralización, el pasado 14 de diciembre de 1981. La Cancillería de la República pidió la llegada de una comisión soviética de alto nivel, para lograr una solución al problema.

El Gerente de la COMIBOL dijo que un arreglo entre partes será conocido el próximo martes 26 de enero. Para esta fecha, se tiene previsto el retorno a la URSS del Viceministro Gluskov.

De Urioste dijo que la comisión técnica continuará en Bolivia hasta lograr un normal funcionamiento de la planta.

La posición del gobierno de Bolivia, explicada a la delegación soviética, en reuniones sostenidas en La Paz, se refiere a la exigencia de entregar la volatilizadora en perfectas condiciones de funcionamiento y cuando se supere el problema de contaminación ambiental.

PRESENCIA pudo conocer que la alternativa de solución, preliminarmente, consiste en utilizar grandes cantidades de cal para neutralizar los efectos de los ácidos sulfurosos.

El Gerente General de la COMIBOL, dijo, al término de la primera reunión conjunta que se han comenzado a sentar las bases para llegar a un acuerdo. Armando de Urioste retornará mañana (hoy) a La Paz, mientras el Viceministro soviético de Metalurgia continuará en La Palca.

Primado de Polonia denunció nuevas y numerosas detenciones en su país

Criticó la presión del gobierno para lograr que los trabajadores renuncien a Solidaridad

VARSOVIA, 17 (L-R)– El Arzobispo Primado de Polonia, Monseñor Jozef Glemp, denunció hoy que las autoridades militares estaban arrestando e internando un número cada vez mayor de personas.

En un sermón en una iglesia de Varsovia, el Primado criticó al gobierno por lo que describió como su acción para hacer que la gente firmase compromisos de lealtad con las autoridades y renunciase al sindicato independiente Solidaridad bajo amenaza de perder sus puestos.

"De esta manera el círculo de personas hostiles hacia las autoridades se extiende", dijo el Primado.

Mientras tanto, el Senador estadounidense Larry Pressler de visita en el país, afirmó que el Arzobispo le dijo que el líder sindical Lech Valesa estaba dispuesto a no ceder, tras cinco semanas de que Solidaridad fue proscrito y él, puesto bajo arresto domiciliario.

"El Primado polaco me dijo que Walesa espera que el Partido Comunista se ponga de rodillas y pida perdón por lo acontecido", declaró el Senador a Reuters.

Por su parte, el Embajador polaco en Gran Bretaña Stefan Staniszewski dijo hoy en Londres que desde Varsovia se le informó que Walesa sería "liberado en un futuro muy cercano".

El sermón del Primado, dirigido a un nutrido grupo de fieles congregados en la iglesia de San Carlos Borromeo cerca de la ciudad vieja de Varsovia, se convirtió en su tercer ataque contra las autoridades militares.

Varios miles de fieles que no pudieron ingresar al templo atendieron el sermón afuera, soportando un intenso frío y bloqueando la calle.

El Arzobispo Glemp criticó al gobierno por no presentar ninguna iniciativa para resolver la crisis y se refirió a los monumentos levantados en Gdansk y Elblag para conmemorar a las víctimas de las represiones de 1970 y recordó las esperanzas de unidad que se alentaban entonces.

"Todos estuvimos allí, el Obispo estaba al lado del secretario del partido. En esos momentos, teníamos esperanzas de unidad nacional", dijo Monseñor Glemp.

El Arzobispo describió el monumento de Elblag, una gran piedra partida en dos y unida, por una cruz, diciendo que "todavía hoy esta piedra rota está ante nuestros ojos", pero agregó que no era demasiado tarde para juntar las dos partes.

"Hermanos de una nación dividida, unámonos. Tenemos que defendernos nosotros mismos porque nadie va a ayudarnos. Pero para hacerlo necesitamos un clima de cooperación y para eso necesitamos diálogo", dijo el Arzobispo.

Director-Secretario de la Junta del Acuerdo de Cartagena

En 1982 se concretará el programa para reactivar integración andina

Será aprobado nuevo Régimen Común sobre Empresas Multinacionales andinas.- Se readecuarán programas sectoriales de desarrollo industrial.- Bolivia será sede de reuniones del Sistema Andino Tecnológico.

"Durante el primer semestre de 1982, mediante negociaciones y decisiones específicas, la Comisión del Acuerdo de Cartagena concretará el programa trazado para la reactivación del proceso de integración económica andina" informó a PRESENCIA el Director-Secretario de la Junta del Acuerdo de Cartagena.

El Dr. Alberto Zelada Castedo aseguró que "ésta no es, por supuesto, una tarea fácil, pero al haber mejorado visiblemente el clima político-diplomático, existen condiciones propicias para desarrollar y concluir las negociaciones pendientes".

Informó que la Comisión se ha propuesto concluir, en su primera reunión de este año, la negociación y aprobación del nuevo Régimen sobre Empresas Multinacionales Andinas.

"De lograrse un acuerdo, se habrá alcanzado la adopción de un instrumento de gran importancia para facilitar efectivamente la circulación de capitales dentro de la subregión y para posibilitar el establecimiento de nuevas formas de interrelación económica entre los cinco países" explicó.

Anunció que, también en 1982, la Comisión abordará la discusión final sobre la readecuación de los Programas Sectoriales de Desarrollo de las industrias Petroquímica, Metalmecánica y Automotriz, "a fin de tornarlos operativos y eficaces".

Para este trabajo la Comisión dispone de varios elementos de juicio, iniciativas y opciones presentados tanto por la Junta como por los Grupos Mixtos de Alto nivel, empresariales y laborales, que se reunieron en Quito en diciembre de 1981.

Otra tarea importante por desarrollarse consiste en la búsqueda de nuevos compromisos para mejorar la aplicación del Régimen Especial del que disfrutan Bolivia y Ecuador dentro del Acuerdo de Cartagena, dijo, y agregó: "Para facilitar los acuerdos al respecto, la Junta ha sometido a consideración de los cinco gobiernos evaluaciones sobre la participación de estos dos países en el proceso de integración económica, así como propuestas para una acción inmediata en su favor".

Afirmó que para este año se han programado otras actividades y reuniones para poner en marcha programas concretos de integración y cooperación en sectores considerados importantes como el agropecuario, de integración física y turismo.

SECTOR AGROPECUARIO

Alberto Zelada explicó que en el primer semestre de 1982 se convocarán a sucesivas reuniones del Consejo de Asuntos Agropecuarios y de los Ministros de Agricultura de los miembros. "Será, concretamente, en los meses de abril y mayo", dijo.

Señaló que "ya en Medellín, con un seminario de alto nivel en el que participaron represenantes de los gobiernos y productores privados, y en Caracas se concretaron acciones para brindar apoyo al sector agropecuario e iniciar trabajos encaminados a la adopción de una verdadera estrategia subregional para el desarrollo integrado del sector".

INTEGRACION FISICA

Informó que los Ministros de Transporte de los cinco países andinos realizarán una reunión en los primeros tres meses de este año para que, a través del Consejo de Integración Física, se convengan acciones que permitan dar mayor impulso a los esfuerzos comunitarios" para lograr la reciente integración física de la Subregión a través de la realización de obras de infraestructura de transporte y la facilitación del transporte entre los países miembros.

TURISMO

Anunció que, respondiendo a directivas de la Comisión de Junta del Acuerdo de Cartagena, convocará para el mes de febrero a reuniones del Consejo de Turismo y de los Ministros encargados del sector en los cinco países "para discutir y convenir las bases de un programa de integración turística a ejecutar a breve plazo".

REUNIONES

El Director- Secretario de la Junta del Acuerdo de Cartagena informó que el próximo, mes, en Bolivia, se reunirán los comités del Sistema Andino de Información Tecnológica.

Uno de los comités tratará sobre información recíproca en materia de transferencia tecnológica y, el otro, sobre información recíproca en materia de inversiones extranjeras.

Juan Pablo II confirmó su viaje a Gran Bretaña para el mes de mayo

Espera que su peregrinación sirva a la causa de la aproximación de las iglesias católica y anglicana

DAD DEL VATICANO, 17 .- El papa Juan Pablo II di-, al día siguiente de ar la reanudación de las ones diplomáticas entre Bretaña y la Santa Sede, esperaba que su visita a Bretaña en mayo coniría en el avance hacia la ad de las iglesias Católica mana y Anglicana.

El Pontífice cerró ayer una fecha histórica entre Gran Bretaña y el Vaticano, tras casi 450 años, al anunciar la elevación de las relaciones diplomáticas hasta el nivel de embajadas.

Hablando ante peregrinos de la Plaza de San Pedro en su oración dominical, el Papa confirmó que haría una "peregrinación apostólica" a Gran Bretaña en mayo.

"Espero que mi visita sirva a la causa de la aproximación entre la Iglesia Católica Romana y la comunidad anglicana y que acelere la tan deseada unión", dijo.

Pidió oraciones por "esta misión de gran importancia ecuménica" y llamó a todos los creyentes a tomar parte en la semana anual de oración por la unidad cristiana, a iniciarse mañana.

Católicos y anglicanos han estado divididos desde el reinado en Inglaterra de Enrique VIII, en el siglo XVI.

"La comunidad cristiana es como una gran familia edificada en el amor del Padre, y se expresa en una fraternidad ...", dijo el Pontífice de 61 años, añadiendo que durante su visita se reuniría con el arzobispo de Canterbury y cabeza de la Iglesia Anglicana, Roberto Runcie.

El Papa se reunió con él en mayo de 1980. El encuentro fue interpretado como una nueva etapa en el diálogo entre las dos iglesias.

Poco tiempo después se formó entre las dos iglesias una comisión conjunta permanente, para supervisar el progreso hacia el ecumenismo. La reunión en Roma entre prelados de ambas iglesias fue la tercera consulta ecuménica desde 1977.

El camino hacia la unidad de las iglesias fue abierto en 1966 cuando el papa Pablo VI y Michael Ramsey, entonces arzobispo de Canterbury, intercambiaron un "abrazo de paz" en el primer acercamiento oficial entre los jefes de las dos iglesias.

Todavía no se ha dado a conocer la fecha precisa de la visita del papa Juan Pablo II, que en mayo fue herido en un atentado.

El Papa anunció ayer la elevación de las relaciones diplomáticas durante su recepción habitual de Año Nuevo a los miembros del cuerpo diplomático acreditado en el Vaticano.

Las relaciones no alcanzaban ese nivel desde que Enrique VIII rompió con la Iglesia de Roma en 1534 porque se le negó la sanción de su divorcio con Catalina de Aragón.

Enrique VIII siguió adelante con su divorcio y el papa Clemente VII lo excomulgó. La Iglesia de Inglaterra, con el Rey a la cabeza, se independizó de la Iglesia Romana.

En Londres

Comienza mañana una nueva reunión ordinaria del CIE

Mañana martes, se iniciará en Londres una nueva reunión ordinaria del Consejo Internacional del Estaño.

La Vigésimoquinta Reunión del CIE considerará "asuntos rutinarios", según informaciones oficiales, entre los que destacan los informes que deben presentar los comités técnicos de ese organismo, sobre el comportamiento del mercado internacional del estaño, en 1981.

Los comités de estadísticas y de estudios económicos y la Gerencia del Fondo de Estabilización informarán sobre la producción y la comercialización de estaño.

Normalmente, los informes que el CIE difunde en enero son determinantes del comportamiento de la cotización del estaño en los primeros meses del año. Expertos mineros bolivianos dijeron recientemente que es casi seguro que los informes del CIE confirmen el superávit de la oferta sobre la demanda, debido a la disminución de los requerimientos industriales de estaño, en el segundo semestre de 1981.

Esta situación haría muy difícil un alza significativa del precio del estaño.

La reunión recibirá también informes sobre los avances logrados en la suscripción y ratificación del Sexto Convenio Internacional del Estaño, que debe entrar en vigencia en julio próximo. Bolivia todavía no suscribió ese convenio, adoptará una decisión en las próximas semanas, en vista de que el plazo para la suscripción del Sexto CIE fenece el 31 de marzo.

La reunión que se inicia mañana durará hasta el viernes 23.

Bolivia estará representada por los delegados permanentes con sede en Londres, Humberto Zanier, Jaime Bueno y Tcnl. Eduardo Quiroga.

Finlandia: Candidatos socialista, probable ganador de elecciones

HELSINKI, 17 (L-R) - Comenzaron hoy en Finlandia las elecciones para designar sucesor a Urho Kekkonen, quien durante 25 años guió al país en sus delicadas relaciones con la vecina Unión Soviética. Las elecciones concluirán mañana.

Encuestas de opinión indicaron que el 40 por ciento de los votantes para elegir un colegio electoral presidencial se inclinarán por el Partido Social Demócrata, el mayor del país, que eligió como candidato al primer ministro Mauno Koivisto. El colegio, integrado por 301 electores, designará al Presidente el 26 de enero.

Kekkonen, de 81 años se destacó por sus acciones tendentes a lograr la distensión entre Oriente y Occidente, que culminaron en 1975 con la Conferencia sobre Seguridad Europea reunida en Helsinki.

Renunció en octubre por razones de salud y no se sabe aún con certeza si podrá depositar su voto durante las elecciones de hoy y mañana en las que intervendrán 3,9 millones de finlandeses.

Las últimas encuestas mostraban que un 20 por ciento de los votos serían para el partido de centro, que apoya al presidente del Parlamento Johannes Virolainen y que el conservador Partido de Coalición Nacional, que apoya a Harri Holkeri, recibiría un porcentaje similar de votos.

Embajador polaco en Londres afirmó que Walesa será liberado en breve

La ley marcial continuará vigente otras dos o tres semanas

LONDRES, 17 (AP).- El embajador polaco en Londres Stefan Staniszewski dijo hoy que Lech Walesa jefe de la suspendida federación sindical Solidaridad, será liberado "en un futuro muy próximo".

"Acabo de ser informado desde Polonia" dijo Staniszewski, a los reporteros en el aeropuerto Heathrow, donde recibió a su esposa que regresaba de Polonia, "Son buenas noticias sobre Walesa, " agregó.

Se informó que el jefe sindical estaba detenido en una residencia gubernamental en Varsovia, a la que fue llevado poco después de declararse la ley marcial el 13 de diciembre.

Staniszewski, que fue asignado a Londres cinco días después dijo hoy a los reporteros que Walesa "será liberado en un futuro muy próximo, No les puedo decir el día exacto, pero será pronto La decisión ya se tomó.

También dijo que se le anticipó un próximo levantamiento de la ley marcial, "La situación de Polonia mejora y aunque la ley marcial continúa sólo será durante otras dos o tres semanas". afirmó.

Su declaración pareció chocar con otra formulada por el vocero del gobierno polaco Jerzy Urbana.

Según una entrevista que publicó ayer el diario estatal "Zycie Warzawy", Urban dijo: "La ley marcial tendrá que continuar hasta que desaparezcan los fenómenos funestos que hicieron necesaria su proclamación... todas las fechas o calendarios que circularon en forma de versiones así como las supuestas declaraciones sobre el tema atribuídas a algunos funcionarios son inexactas".

Escuadrón antiterrorista rescató a padre del cantante Julio Iglesias

ZARAGOZA, ESPAÑA 17 (AP).- Un escuadrón especial antiterrorista rescató hoy ileso al padre del cantante español Julio Iglesias en una operación de madrugada en que detuvo a cuatro de sus captores, identificados por la policía como separatistas vascos.

Los agentes sorprendieron a los secuestradores mientras dormían, volando con explosivos la puerta de la casa de dos pisos que utilizaban como escondite en la pequeña población norteña de Trasmoz y rápidamente pusieron a salvo al doctor Julio Iglesias Puga.

El rescate del ginecólogo de 66 años, 19 días después que fue secuestrado en su clínica de Madrid, se efectuó sin un solo disparo.

La policía indicó que los secuestradores - tres hombres y una mujer - fueron dominados a la hora 03:00 (21:00 EST) por el escuadrón de sespecialistas armados con metralletas, que cubrieron su entrada en la casa disparando granadas de humo.

El Primer Ministro Leopoldo Calvo Sotelo y el Ministro del Interior Juan José Rosón telefonearon al popular cantante español a su casa de Miami, para comunicarle que su padre estaba a salvo. El dotor Iglesias Puga fue llevado a su casa de Madrid cinco horas después del rescate.

Rosón, identificó a los secuestradores como miembros del ala político-militar de la organización separatista vasca ETA, a la que se culpó de más de 40 secuestros desde 1970.

Los policías siguieron una pista que los condujo al escondite, 24 horas después de interrogar a nueve separatistas sospechosos detenidos en el norte de España, agregó Rosón.

La policía indicó que en la casa alquilada en que era mentenido cautivo el médico halló armas cortas, munición y explosivos.

Un vocero de la familia Iglesias dijo que no se pagó rescate, pero no confirmó las versiones de que los secuestradores, que fueron llevados fuertemente custodiados a Madrid, pidieron dos millones de dólares.

Los residentes de Trasmoz de 180 habitantes, situada a 150 kilómetros de Zaragoza, dijeron que los secuestradores visitaron a veces un bar local y parecían "vecinos normales".

En Madrid, otro hijo del médico secuestrado, reveló que su padre le dijo que fue capturado a punta de pistola el 29 de diciembre por dos individuos armados que amenazaron con matarlo "a menos que coopere".

Carlos Iglesias agregó que su padre le dijo que durante las primeras 36 horas de su cautiverio fue drogado. Después describió así la operación policial, que se produjo mientras dormía:

"Escuché un ruido, otros dos, todo en cinco segundos, y de pronto un policía abrió la puerta y me dijo que estaba libre. No podía creerlo".

Mientras tanto, otro caso queda sin resolverse y no hay nuevas pistas que conduzcan al paradero del industrial alemán Josef Lipperheide, de 76 años, secuestrado en su casa de Bilbao el 5 de enero. Sus captores se identificaron como miembros del ala militar radical de la ETA (iniciales que representan el nombre Patria Vasca y Libertad), que busca la independencia de la región septentrional vasca a fin de establecer un estado marxista.

Entre sus acciones terroristas se incluye el asesinato de cinco de las 40 personas que secuestraron.

A principios de 1970, la ETA perpetró su primer secuestro, el del cónsul honorario de Alemania Occidental, Eugen Beighl, como protesta por el juicio militar de 16 miembros de la agrupación vasca. Beihl fue dejado en libertad el 25 del mismo mes.

INUNDACION EN POLONIA.-Varsovia 17 (AP).- Un hombre pide ayuda desde el techo de su inundada vivienda cerca de Plock, donde el río Vístula se desbordó e inundó gran parte de la zona (Radiofoto AP).

LUGAR DE CAUTIVERIO.- Zaragoza 17 (AP).- Habitación donde se mantenía detenido al doctor Julio Iglesias Puga, padre del cantante Julio Iglesias. El secuestrado fue rescatado por un escuadrón antiterrorista luego de ardua investigación (Radiofoto AP).

Claro triunfo conservador en elecciones parciales francesas

PARIS, 17 (AP)-- Los candidatos conservadores ganaron por abrumadora mayoría las cuatro bancas de la Asamblea Nacional en juego en las elecciones de hoy.

Las victorias son consideradas un revés para el Presidente socialista Francois Mitterrand, si bien el resultado no afecta la mayoría socialista en el Congreso, donde el partido gobernante tiene 283 bancas contra 153 de los conservadores.

Los márgenes con que ganaron los conservadores sorprendieron a numerosos observadores políticos, que habían pronosticado una dura pugna entre los candidatos.

Tres de los candidatos conservadores provenían del Partido de la República, dirigido por el Alcalde de París, Jacques Chirac, quien se ha convertido en la principal fuerza de la derecha desde la derrota del Partido Unión de la Democracia Francesa del ex Presidente, Valery Giscard D'Estaing.

De acuerdo con las leyes francesas, los candidatos en la elección necesitan ganar por lo menos 50 por ciento de los votos o se debe realizar una segunda ronda de elecciones.

El Partido Comunista Francés no presentó candidatos a esta elección.

Algunos observadores políticos atribuyeron la decisión de los comunistas, que recibieron poco apoyo en las elecciones de junio, a una cautelosa actitud y deseo de no arriesgarse con la opinión pública, especialmente luego de la crisis polaca.

El gobierno socialista sufrió ayer otro revés cuando el Consejo Constitucional rechazó partes esenciales del proyecto de ley socialista para nacionalizar 36 bancos, cinco grupos industriales y dos compañías inversoras.

México enfrenta problema de la inflación tras el auge petrolero

MEXICO, D.F., 17 (AP) - El auge económico originado por cuatro años de explotación petrolífera trajo cierto grado de prosperidad a las familias de bajos ingresos, pero actualmente los tiempos difíciles vuelven a hacerse notar a medida que México enfrenta problemas inflacionarios.

Los precios de alimentos, servicios y artículos de primera necesidad aumentan a un ritmo más acelerado que los salarios, y economistas pronostican que el desempleo empeorará.

La mayoría de las amas de casa de distintos niveles económicos, entrevistadas en los mercados de esta capital, afirman el costo de vida ha aumentado mucho más que el 28,7 por ciento del año pasado y el 29,8 por ciento de 1980 informados por el gobierno.

Como ejemplos mencionan los aumentos en la carne vacuna y de pollo, pescados, leche, huevos y vegetales, así como en las tarifas de los taxímetros y la gasolina.

También figuran aumentados otros rubros tales como vestimentas, artículos escolares y alquileres.

"La gente ya no invierte en viviendas para alquiler... los impuestos absorben hasta un 60 por ciento de los ingresos del locador", dijo Horacio Terán Díaz, un administrador de bienes raíces.

Como ejemplo mencionó que el alquiler de un apartamento fue aumentado recientemente del equivalente de 677 dólares a 1.140, "y los demás aumentarán también en forma parecida", dijo.

Los incrementos de precios se producen generalmente a fin de año, cuando la mayoría de empleados y trabajadores reciben el aguinaldo. Los comerciantes aumentan entonces los precios para aprovechar esos ingresos suplementarios, y los precios tienden a continuar en alza.

Al mismo tiempo, los declinantes valores del petróleo y otras exportaciones básicas mexicanas, tales como plata, café, cobre y algodón, afectan seriamente los ingresos del país, lo que hace que el gobierno reduzca sus gastos públicos, incluso los subsidios, que ayudaban a mantener bajos precios en los artículos de primera necesidad.

El turismo, otro importante productor de divisas, se ha reducido ante la recesión vigente en Estados Unidos, así como por los elevados precios en hoteles y restaurantes mexicanos.

Estos factores se combinan para que el déficit en la balanza de pagos de México aumente este año en cinco mil millones de dólares, con lo que el saldo negativo alcanzaría a unos 16.000 millones.

La situación provoca a su vez que se reduzca el valor del peso mexicano, lo cual significa que las importaciones resulten más onerosas.

El crecimiento económico del país, con un promedio anual del 8,3 por ciento en los últimos cuatro años, podría disminuir este año al 5,5 por ciento.

En su intento de dominar la inflación el gobierno recurre a la venta de petrodólares, a fin de contar con disponibilidades adecuadas y mantener una reducida declinación de la moneda.

"Es el precio que estamos pagando por las grandes compras internacionales que efectuamos, además, la recesión mundial no ayuda en nada (a la situación mexicana)", dijo el director de la sucursal aquí de un banco norteamericano, que pidió no ser identificado.

ALEGRIA FAMILIAR.- Chequers, Inglaterra (AP).- La Primera Ministra británica Margaret Thatcher y su esposo, aparecen junto a su hijo Mark, de 28 años, que se había extraviado en el Sahara. Tras algunos días de búsqueda fue rescatado (Radiofoto AP).

Arabia Saudita presiona para un encuentro Reagan - Arafat

FILADELFIA, PENSILVANIA, 17 (AP).- Analistas de inteligencia han dicho al Presidente Ronald Reagan que debe esperar una creciente presión internacional para el reconocimiento de la Organización para la Liberación de Palestina (OLP), según lo indicado en documentos secretos mencionados por el periódico "The Bulletin" de esta ciudad.

En un artículo publicado hoy, el diario agrega que fuentes de inteligencia le dijeron que el Consejo de Seguridad Nacional mantuvo contactos con la OLP, y que Arabia Saudita presiona para que se realice una reunión entre Reagan y el líder de la OLP, Yasser Arafat.

Una fuente de inteligencia en la Casa Blanca, que pidió no ser identificada, admitió que los documentos aludidos indicaban que los sauditas utilizan su influencia para que se lleve a cabo el encuentro entre el presidente norteamericano y el dirigente palestino.

Hoy en la historia

Hoy es lunes 18 de enero, décimo octavo día de 1982. Faltan 348 días para que termine el año

ACONTECIMIENTOS

1534. El conquistador español Francisco Pizarro funda Lima.

1535. Firma del acta de fundación de Lima.

1610. Se decreta la expulsión de los moriscos de Murcia (España).

1689. Nace el filósofo, jurisconsulto e historiador francés Carlos de Secondat, barón de Montesquieu.

1787. Se prohiben en España las obras de San Agustín. que se habían imprimido en París.

1814. Cinco mil hombres al mando de San Martín salen de la ciudad de Mendoza para forzar el paso de Los Andes y emprender la campaña que daría la independencia a Chile.

1856. Ley que ordena la construcción de la nueva Casa de la Moneda en Madrid.

1867. En Metapa, aldea del departamento de Nueva Segovia (Nicaragua) nace Félix

OLIVER HARDY

Rubén García Sarmiento "Rubén Darío".

1943. La Unión Soviética anuncia que ha roto el prolongado bloqueo alemán sobre Leningrado. Alemania reanuda sus ataques a Londres.

1979. El primer ministro iraní Shapour Bakhtiar, designado por el Sha antes de partir, advierte que la continuación del caos conducirá a "un nuevo tipo de dictadura".

NATALICIOS DE LA FECHA:

Rubén Darío, escritor nicaragüense (1867-1916). Cary Grant, actor estadounidense (1904) (Muhammad Ali, boxeador norteamericano (1942--)

PENSAMIENTO DEL DIA:

Come para vivir, y no vivas para comer, Benjamín Franklin, estadista norteamericano (1706-1790).

Venezuela espera una aclaración sobre relaciones con Nicaragua

CARACAS, 17 (AP)– Venezuela reiteró que espera una aclaración por parte del gobierno de Nicaragua con respecto al futuro de las relaciones diplomáticas entre ambos países.

En un comunicado divulgado el viernes, el gobierno calificó de "inadmisible, calumniosas y falsas" las acusaciones del Ministro del Interior de Nicaragua, Tomás Borge, contra diplomáticos y agregados militares venezolanos acreditados en Managua de participar en actos de sabotaje contra el proceso revolucionario nicaragüense.

"Nuestro país no piensa en términos de ultimatum. Esa es una frase que impacta, indudablemente, para tratar de calificar la posición venezolana. Nosotros hemos señalado, muy claramente, que le corresponde a la junta de reconstrucción de Nicaragua aclarar sus puntos de vista sobre el futuro de las relaciones entre nuestros países" dijo ayer el Canciller José Alberto Zambrano.

Preguntado sobre la hipótesis de que Nicaragua no responda al comunicado, Zambrano señaló que "no podemos anticiparnos a una reacción en ese sentido. En el mismo comunicado expresamos la esperanza de que la junta de reconstrucción examine con sensatez y objetividad la situación y los pasos que se han de dar encaminados a que en el futuro esas relaciones marchen sobre bases firmes".

Por su parte, el embajador nicaragüense en Caracas, Alejandro Castillo, dijo que las relaciones entre ambos países, no son "ni tensas ni tirantes, diría que un poco delicadas", y calificó de "extraño" el comunicado de la cancillería.

El Comandante Borge dijo que "no variará nuestra posición hacia Venezuela", según una entrevista que publica hoy el diario de Caracas.

"Nosotros mantenemos la simpatía y solidaridad con el pueblo de Venezuela", añadió.

Las acusaciones de Borge fueron formuladas en Managua cuando aquí el Canciller nicaragüense Miguel D'Escoto elogiaba la política del Presidente Luis Herrera Campins hacia su país y Venezuela aprobaba un nuevo crédito de 62 millones de bolivares (aproximadamente 14 millones de dólares) para ese país centroamericano.

"El diario de Caracas," dice en su editorial de hoy que "las relaciones entre Venezuela y Nicaragua se encuentran a punto de ruptura como consecuencia de las acusaciones, poco creibles, de Tomás Borge, contra funcionarios venezolanos acreditados en Managua y la durísima respuesta venezolana a las alegaciones del ministro nicaragüense".

El diario señala que Venezuela apoya el proyecto pluralista original de la revolución de Nicaragua y coopera económica y financieramente con ese país mediante créditos y envios de petróleo sin condicionar su ayuda, mientras las realidades en Managua "muestran una radicalización del proceso, el desplazamiento de sectores moderados y el rechazo del proyecto original" y "el sandinismo radical, aparentemente, no tiene el agradecimiento entre sus prioridades".

MINISTERIO DE TRANSPORTES Y COMUNICACIONES
DIRECCION GENERAL DE TELECOMUNICACION RURAL "DITER"
CONVOCATORIA A PROPUESTAS

La Dirección General de Telecomunicación Rural "DITER" convoca a personas interesadas a presentar propuestas para la atención de:

SERVICIO DE TE AL PERSONAL DE LA INSTITUCION

Los interesados podrán retirar el pliego de especificaciones del Departamento de Personal de la Dirección General de Telecomunicación Rural.

Las propuestas se presentarán con todas las formalidades de Ley en sobre cerrado hasta el día 20 de enero de 1982 a hrs. 18:00 en el Departamento de Personal ubicado en la calle Ayacucho Nº. 438, primer piso.

La Paz, 15 de enero de 1982

RELACIONES PUBLICAS

PRONOSTICO DEL TIEMPO

DATOS PROPORCIONADOS POR LA OFICINA DE METEOROLOGIA DE AASANA

ENERO
Lunes 14

2da Semana del año, día 15, faltan 350 días para fin de año. Santos Pa... Isidoro y Sta. Secundina. El sol sale 6 Hs. 3 Min. Se pone a las 19 Hs 9 M... Temperatura de la víspera (La Paz 3.600 mts) Temperatura Max 18.3... Temperatura Min. 5.8ºC, Precipitación 26.0 mm. Temperaturas Extremas... Max en Guayaramerín con 38.0ºC, la Min. en Charaña con -1.0ºC.

SITUACION GENERAL AYER

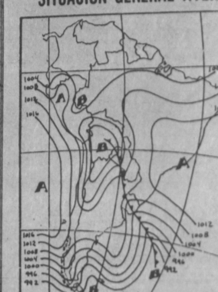

Frente frío sector llanos orientales.

PREVISION PARA HOY

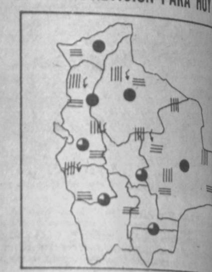

Isobaras (Lineas de igual presion)
A Zona de Alta Presión
B Zona de Baja Presión
Frente Cálido
Frente Frio
Frente Ocluido

Zona de Precipitacion
Zona de Nieve
Zona de Niebla
Zona de Tormentas
Zona de Relámpagos
Zona de Cielo Claro
Zona de Cielo Parcialmente N...
Zona de Cielo Cubierto
Zona de Cielo A parcialmente ...

TEMPERATURAS DE AYER

	MAXIMAS	MINIMAS
La Paz	18.3ºC	5.8ºC
Oruro	19.0ºC	6.0ºC
Cochabamba	26.0ºC	9.0ºC
Santa Cruz	29.0ºC	22.0ºC
Potosí	16.0ºC	6.0ºC
Sucre	20.0ºC	10.0ºC
Tarija	25.0ºC	9.0ºC
Trinidad	31.0ºC	24.0ºC
Cobija	34.0ºC	21.0ºC

TEMPERATURAS PRONOSTICADAS PARA HOY

	MAXIMAS	MINIMAS
La Paz	18.0ºC	6.0ºC
Oruro	18.0ºC	6.0ºC
Cochabamba	26.0ºC	9.0ºC
Santa Cruz	28.0ºC	20.0ºC
Potosí	16.0ºC	4.0ºC
Sucre	20.0ºC	8.0ºC
Tarija	26.0ºC	9.0ºC
Trinidad	30.0ºC	22.0ºC
Cobija	30.0ºC	22.0ºC

Temor de un final trágico en el caso del General Dozier

ROMA, 17 (AP)– Un diario local atribuye hoy a un alto magistrado italiano haber dicho que las Brigadas Rojas matarán al secuestrado General norteamericano James L. Dozier y que el servicio secreto israelí había apoyado a los terroristas de ultraizquierda en el pasado.

El juez Ferdinando Imposimato también acusó a Libia y Siria de haber respaldado a los terroristas de ultraderecha en Italia, según una entrevista que publica el diario romano "Il Messagero".

Imposimato, uno de los más altos magistrados que investiga la cuestión de la violencia en Italia, había causado revuelo el fin de semana pasada cuando denunció formalmente que la KGB, el servicio secreto de la Unión Soviética y Libia habían suministrado armas a las Brigadas Rojas.

Al referirse al caso del General Dozier, Imposimato dijo según el diario : "Lamentablemente, creo que las Brigadas Rojas seguirán su aberrante lógica de asesinar al prisionero".

Dozier, un alto oficial de la OTAN y el militar norteamericano de mayor jerarquía en el sur de Europa, fue secuestrado por brigadistas disfrazados de plomeros que ingresaron a su apartamento el 17 de diciembre. Las brigadas divulgaron el sábado un cuarto comunicado, pero sin fijar condiciones para su liberación.

De las seis personas secuestradas por las Brigadas Rojas en los últimos dos años, dos han sido asesinadas y tres recobraron su libertad, sanos y salvos. Dozier es el sexto.

La policía cree que el militar norteamericano sigue con vida.

Imposimato, de 45 años, también dijo al diario que probablemente Dozier sería muerto porque está en manos de "el ala militarista" de las Brigadas Rojas. Miembros de esa facción creen que el secuestro y el asesinato constituyen la mejor estrategia.

El contraste, otra facción del grupo sostiene que la difusión de ideas y construyendo apoyo popular son tareas tan importantes como la guerra de guerrillas.

Según el diario, Imposimato también dijo que es probable que los terroristas quieran vengarse tras la captura de Giovani Senzani, un dirigente de las brigadas capturado en Roma el 9 de enero tras una larga búsqueda.

CALEFONES ELECTRICOS CREDITOS
FONO 326812
LOAYZA 317
1º. PISO
ESQ. MERCADO

médicos

CAMBIO DE CONSULTORIO
Dr. PEDRO YAKSIC FERAUDY
MEDICO DE NIÑOS
Atiende en Edificio Colón (Colón casi Mercado). Tercer Piso. Of. 301 Teléfonos 354449—363832. Dom. 371570. Buscamóvil 810136.

CIRUGIA DE CATARATAS
IMPLANTACION DE LENTES INTRAOCULARES
Dr. EDWIN OLMOS ZAPATA
Médico Oculista
Consultorio y domicilio La Plata 1688 entre Sucre y Bolívar. Teléfono 50820 - Cajón Postal 900. Atención inclusive día sábado. Oruro - Bolivia.

Dr. GILBERTO ROJAS FOPPIANO
NEUROCIRUJANO
Enfermedades del Sistema Nervioso, Cirugía y Clínica Neurológicas.
Especialidad: EDINBURGH UNIVERSITY - Gran Bretaña.
Av. Arce 2316. Teléfono 354614. Hrs. 18 - 21. Emergencias 326913.

Dr. JUAN MARCO R.
Médico Cirujano
Cirugía Estética y Reparadora
Nariz, Orjea, Párpados, Arrugas, Labios, Cicatrices, Senos, Abdomen, Quemados y secuelas, Labio Leporino.
Cirugía General: Várices, Apéndice, Estómago, Vesícula, Intestinos, Hernias, Bocio, Tumores, Cirugía Ginecológica.
Consultorio: Yanacocha 300 (Nuevo Edificio Asbún) 1er. piso - Oficina 101 - Teléf. 322303. Dom. 329845. Consultas 4 - 7 p.m.

Dr. BENJAMIN ARAMAYO OBLITAS
Ginecólogo-Obstetra
Enfermedades de señoras.- Prenatal.- Partos.- Flujos.- Hemorragias.- Ulcera del Cuello Uterino.
Consultorio: Yanacocha 301 - Tercer Piso, Oficina 5, Horas 4-7. Teléfono 341403. Domicilio 327976.

Dr. OSCAR SANDOVAL MORON
Médico-Pediatra-Neonatólogo
Estudios Especialización y Docencia: MEXICO
Edificio "Fernando V" mezzanine, Oficina 1. Plaza Isabel La Católica.
Lunes a viernes 17-20 horas, teléfono 360837. Urgencias: 375762 Domicilio. Buscamóvil: 810136-810138.

CENTRO DE SALUD
HOSPITAL "SAN GABRIEL"
Villa Copacabana - Av. Núñez del Prado
Tel. 331113 - 331114.
Ofrece al público en general, a pequeñas empresas y cooperativas, atención hospitalaria con médicos especialistas de planta, las 24 horas del día, en las especialidades de:
-Medicina General. Cirugía General. Pediatría. Maternidad. Ginecología. Traumatología.
Atención de consultorio Externo en las especialidades de:
-Medicina General. Cirugía General. Pediatría. Maternidad. Ginecología. Odontología. Oftalmología. (Jueves 8:30 a 11:30) Laboratorio Clínico RX y Farmacia. Lunes a Viernes, Hrs. 8:30 a 11:30 y 14 a 17. Precio de la consulta: $b. 40.- Emergencias las 24 horas del día.
Brinda al honorable cuerpo médico, asistencia Hospitalaria para internación de pacientes particulares, en piezas individuales y semiprivadas.

Dr. RAMIRO ALVARADO
Neurólogo—Neurocirujano
Especialización: Primer Instituto de Medicina de Moscú. Instituto Karolinska, Suecia.
Ex-Catedrático de la Universidad de Puebla—México.
Consultorio: Edificio Franz Tamayo. Landaeta 262. Primer piso. Bloque "B". Horas 17—20. Teléf. 358320. Domicilio: 340829.

Guía Profesional

CENTRO CARDIO-RESPIRATORIO
Médicos especializados en: Japón, México, Francia, Brasil, Argentina y Venezuela.
Aparatos Modernos para Diagnóstico y Tratamiento
Servicio de electrocardiografía simple y continuo de 24 horas. Ecocardiografía, Broncoespirometría (función pulmonar). Nebulización ultrasónica.
CORAZON:
Fiebre Reumática, Hipertensión Arterial, Enfermedad de Chagas, Enfermedades Coronarias, Cardiopatías Congénitas, Implante y control Electrónico de Marcapasos.
PULMONES:
Bronquitis, Tos de Fumador, Asma Bronquial, Enfisema, Cáncer Pulmonar, Tuberculosis.
VASCULARES:
Várices, Ulceras Varicosas, Tronboflebitis, Arterioesclerosis, Insuficiencia Circulatoria, Diagnóstico Angiográfico y Tratamiento Quirúrgico de Enfermedades Venosas y Arteriales.
PATOLOGIA DE LA ALTURA:
Poliglobulia. Edema Agudo Pulmonar de la Altura. Sorojche.
NUTRICION:
Tratamiento dietético de la obesidad bajo control médico.
CHEQUEO CARDIO-PULMONAR Y EVALUACION PREOPERATORIA.
EMERGENCIAS de Hrs. 20 — 7 a.m.
Obrajes Tel. 785722. Miraflores Tel. 310765. Sopocachi Tel. 351496. Central Tels. 372831 - 368067. Alto La Paz, Tel. 810614.
ATENCION A INSTITUCIONES.
Edificio Herrmann 7º. piso.
Teléfono 350497
Horas 14 - 20.

Dr. VICENTE ARZE PLATA
Cirugía Plástica Estética
Especializado en los EE.UU.
Consultorios:
Hospital Metodista, Consultorio Nº. 3 hrs. 14.30 - 17.00 Telf. 783511.
Edificio "El Cóndor" Piso 6to. Of. 606 hrs. 17.30 - 20.00 Telf. 360581.
Emergencia Busca Móvil 810136.

Dr. MARCIO J. MARTINEZ
Gastroenterólogo
Atiende enfermedades estómago, intestinos, hígado, vesícula, páncreas. Ulceras gastroduodenales, estreñimiento, diarreas. Diagnóstico precoz Cáncer Gástrico. Endoscopía Digestiva.
Centro Médico de Diagnóstico Av. 20 de Octubre 2052, 2º. Mezzanine. Atención 14.30 - 16.45.
Teléfonos consultorio 373376 - 321280. Dom. 795399.

Dr. HUGO DEL CASTILLO MORALES
Médico Cirujano Otorrinolaringólogo
Atiende enfermedades de oidos, nariz y garganta.
Consultas de 2 - 5 (14 a 17). Consultorio Mercado 1335. Teléfonos 322195 y 784992.

CIRUGIA PLASTICA ESTETICA
Dr. YECID ANDRADE AGRAMONT
Especialización: España
Quemados: Niños, adultos:
Cirugía: Labio, paladar, nariz, párpados, orejas, arrugas, manos, mamoplastías, dermolipectomías, reconstrucción patología oncológica.
Avenida Arce 2316 - Teléfono 354614. Urgencias Busca Móvil 810138. Horario 16 adelante.

Dra. SONIA OCAMPO PEÑARANDA
Ginecología Obstetricia
Brasil - México
Enfermedades de señoras: Esterilidad, Transtornos, menopausia. Prevención cáncer uterino y mamario, prenatal, control de parto con ultrasonido, planificación familiar.
Consultorio: Ayacucho 208. Primer Piso. Horas 14 - 19. Teléfonos 325459 - 793017.

Dr. ALBERTO GUMIEL
MEDICO
Especialización Estados Unidos
Enfermedades venéreas, complicaciones. Transtornos sexuales.
Consultorio: Edificio Libertad, Oficina 108. Potosí - J. Sanjinez.
Horario: 5-8 p.m. Teléfono 340263

Dr. GUILLERMO SUAREZ TEJADA
Cirujano Urólogo
Cirugía y enfermedades de riñones, vejiga, próstata, genitales, venéreas, etc., transtornos urogenitales de la infancia.
Consultorio: Mercado 996, Esq. Yanacocha 1er. piso. Horas 18 a 20 p.m. Tel. Consultorio 363968. Dom. 784520.

Dr. LUIS POZO TRIGO
Otorrinolaringólogo
De retorno de los Estados Unidos (Los Angeles, California). Atiende nuevamente en su nuevo consultorio ubicado en edificio Herrmann 7º. piso, oficina 703. Plaza Venezuela. Teléfono 350497. Dom. 793817 consultas 9.30 - 12.

Dr. ALFREDO RAMIREZ TORRICO
Cirujano - Urólogo
Especialización Universidad de Chile, Cirugía, enfermedades de riñones, vejiga, próstata, genitales, infertilidad, venéreas, etc.
Avenida Camacho 1377. Teléfonos 357219 - 364817.
Consultas horas 14 - 19, sábado 10 - 12.

Dr. FREDDY OROPEZA PEREYRA
Internista Ginecólogo-Obstetra
Especialización IMSS México
Embarazo Complicado. Parto sin dolor. Cirugía Obstetrica. Infertilidad. Diagnóstico Precoz del Cáncer Genital y Mamario. Problemática Sexual y Psicologica de Pareja.
Consultorio: 3er. piso Banco Boliviano Americano. Camacho Esq. Loayza. Teléfono 32 48 07 para reservar Hora. 14 a 20 Lunes a Viernes.
Emergencias: Buscamóvil 810136 - 810138. Domicilio: 37 84 56.

Dr. RAUL DURAN DE CASTRO
Pediatra Neonatólogo
Universidad de Chile
Consultorio: Avenida Mariscal Santa Cruz 861, primer piso. Mañanas: 11-12; Tardes: 6-8.
Teléfonos 369771, 371902. Buscamóvil 810136.

Dr. N. Orihuela Montero
Cirujano Urólogo
Enfermedades genito-urinarias. Riñones, vejiga, próstata, uretra, etc. Edificio Montevideo 2º. piso (Arce esq. Montevideo) de 3 a 6. Tel. 326183.

Dr. RAFAEL ORIHUELA NICOLAU
Cirujano Urólogo
Especialización Hospital Saint Joseph y Clínica Médico Quirúrgica de la Porte de Choisy Paris. Afecciones de próstata, riñones, vejiga, genitales, enfermedades venéreas, etc. Av. Arce Edificio Montevideo, 2º. piso Hrs. 18.15 a 20.

Dr. MARIO REGUERIN R.
Médico Cirujano
Internista
Equipo Moderno.
Consultorio: Adolfo Mier 497 de 14 a 18:00 horas (Oruro-Bolivia)

Dr. JUAN LUIS URIA IBAÑEZ
Medicina Interna - Gastroenterología
ENDOSCOPIA DIGESTIVA
Especialización: Chile - Japón
Diagnóstico y tratamiento de enfermedades del Estómago (Gastritis, Ulcera). Intestino (Estreñimiento, Diarreas, Parásitos), Hígado, Vesícula, Páncreas.
Consultorio: Edif. "La Paz", 20 de Octubre 2151 entre Aspiazu - Guachalla Mezzanine. Of. 11. Teléf. 353602.
Atención: 15.30 - 20.00. Teléf. domicilio 353348.

Dr. RICARDO RAKELA YAÑEZ
Médico Psiquiatra
Enfermedades nerviosas y mentales en general: Anomalías del carácter, trastornos de la conducta. Alcoholismo. Depresión. Psicoterapia Individual y de grupo.
Consultorio: Mercado 1115 - 1er. piso.
Consultas lunes, miércoles y jueves de 16 a 20 hrs. Teléfono de consultorio 322162. Domicilio 786089.

Dr. HARRY TRIGOSSO TAPIA
Neurología Electroencefalografía
Electromiografía
Enfermedades del Sistema Nervioso, Epilepsia, Neuromusculares; Cerebrovasculares; Parkinson, Coreas, Desórdenes del Lenguaje.
Ecuador 2052 Esquina Sánchez Lima. Teléfonos 341109-370531.

CLINICA BRASIL
Dr. MARIO GUTIERREZ VILLANUEVA
Zona San Pedro, calle Pioneros de Rochdale 778. Teléfono 320113—325947.
Atención de medicina general, cirugía general, pediatría, maternidad, cirugía ginecológica y obstétrica. Brinda a los médicos asistencia hospitalaria para internación en piezas individuales.

LABORATORIOS

Dr. EDUARDO CAMACHO MUÑOZ
Médico Patólogo Clínico
Exámenes de: Sangre, Orina, Heces, Venéreas, Bacteriología, Parasitología, autovacunas. Diagnóstico instantáneo del Embarazo.
Consultas e Interconsultas: Reservar hora.
Edif. Fabril, 1er. piso Of. 1. Tel. 341397. Emergencias 360087.

CONSULTORIOS PSICOLOGICOS

CONSULTORIO PSICOLOGICO
Lic. Guido Aguilar
Lic. José Candia
Lic. Blanca de Lebl
Lic. Raul Bohrt
Orientación Diagnostico - tratamiento sin drogas. Reservar hora. Teléfono 322950 Av. 20 de Octubre 2... (Plaza Abaroa) atención todo el día.

abogados

Dr. BENJAMIN MIGUEL
Abogado
ASESORIA Y CONSULTORIA JURIDICA.
EDIFICIO CENTRO COMERCIAL CRISTAL
4º. piso, oficina 401. Yanacocha esquina calle Po...
Teléfono 328475 - Casilla 2296.

ABEL AYOROA ARGANDOÑA
Abogado
Anuncia a trabajadores y clientela en general desde el 15 de Enero atenderá en su Oficina Jurídica del Edificio "LIBERTAD", entrando por las gradas... Oficina 01. Genaro Sanjinés esquina Potosí. Mientras tanto en Ingavi 730 Teléfono 375211 - Casilla 2263.

CONTADORES

DESPACHO DE CONTADURIA Y ADMINISTRACION
Lic. GILBERTO PHILCO GOMEZ
Contabilidades - Estados Financieros - Costos... Revisiones - Impuestos - Presupuestos - Asesorías... Asuntos Administrativos.
Estudio: Edificio ALBORADA Piso 6º. Ofic. ...
Telf. 350129, Casilla 5902 - La Paz.

PRESENCIA
Huáscar Cajías K.
Armando Mariaca V.
Mario Maldonado V.
Gustavo Pabón R.

Armamentismo

Estos días, han tornado a estar de moda las noticias acerca de lo que la humanidad invierte en la carrera armamentista: la suma se acerca ya a los mil cuatrocientos millones de dólares diarios, monto que supera, una vez más, hasta dónde puede llegar la locura del hombre.

Desde luego, no se trata simplemente de dinero. Son países en los que un veinte por ciento de los científicos e investigadores se hallan dedicados a descubrir nuevas armas; al mismo objetivo se dedican muchos talleres especializados y las industrias más sofisticadas.

Eso ocurre ya y probablemente se agravará en los años por venir, mientras subsisten problemas graves. Vale la pena meditar, por ejemplo, en que, si se destinara a las investigaciones de salud, durante cinco años, el uno por ciento de los gastos insumidos hoy en fines bélicos, se podrían vencer, hasta donde sea humanamente posible, dos de las mayores causas de muerte natural que subsisten en las naciones ricas: el cáncer y las enfermedades cardíacas. Con un porcentaje algo mayor que se destinara a salvar tragedias del Tercer Mundo, veríamos en pocos años, desaparecer dos males tan increíbles como la desnutrición —inclusive el hambre— y las enfermedades infecciosas que todavía matan cerca de mil millones de personas en los países pobres, aunque tales enfermedades ya han sido casi erradicadas en las naciones ricas.

Las críticas se suelen dirigir, con gran parte de razón, a las naciones industrializadas del mundo capitalista y del comunista. Pero desgraciadamente, es algo más elegante y hasta peor lo que podría hacerse respecto de muchos países pobres. Baste remitirse a las mismas estadísticas que informan algo increíble: en cuanto a armamentos exportados, la mayor parte es vendida al Tercer Mundo, es decir, a aquella parte de la humanidad que carece hasta de lo necesario para alimentarse, educarse, mantenerse sana y habitar una vivienda decente. Se tiene para comprar lo que, racionalmente, no debería considerarse secundario, y escasean los fondos para destinarlos a algo que tiene que calificarse de imprescindible para llevar una vida digna.

De estas contradicciones surgen otras que la historia calificará un día como síntomas de una locura colectiva. Por ejemplo, hay muchas naciones pobres que, mientras cuentan con los medios de destrucción más avanzados de la técnica mundial, todavía producen sus escasos alimentos con medios que se usaban hace varios siglos. Mientras cazabombarderos supersónicos cruzan el espacio, camiones y otros productores tienen que transportar sus productos a lomos o sobre asnos. Los más modernos proyectiles están listos para alimentar a cañones y fusiles de asalto, mientras se carece de suficientes alimentos para la mayoría de la población y no se puede prevenir ni curar enfermedades hace tiempo dominadas en las naciones desarrolladas. Mientras se compran y usan armas que suponen estar de la mano con la ciencia, altos porcentajes de la población reciben instrucción apenas rudimentaria o simplemente no logran el número de los analfabetos. Se construyen costosas instalaciones para proteger a las armas de cualquier ataque y facilitar su empleo, mientras millones de personas carecen de una vivienda con los más elementales de comodidad y de higiene.

Esta lista de comparaciones podría seguir hasta tornar cansadora. Lo que es evidente es que las naciones ricas malgastan enormes sumas de dinero, tiempo y esfuerzo con fines destructivos; pero, por lo menos, mantienen un alto nivel de vida para su población. Lo más absurdo es que las cifras muestran que también las naciones pobres han emprendido carreras armamentistas, pero comprometiendo lo que es esencial para la vida decente de sus ciudadanos.

En mayo, se recibirá oficialmente carretera Quillacollo - Confital

La carretera Quillacollo-Confital se recibirá oficialmente luego de cumplirse seis meses de la entrega provisional realizada en noviembre. El plazo se cumple en mayo.

Según informaciones proporcionadas por el Ministro de Transportes y Comunicaciones, Cnl. Héctor Caballero Cardozo, se había establecido el plazo de seis meses para comprobar la calidad de la construcción de ese camino.

En ese plazo, el Servicio de Caminos hará las observaciones que crea necesarias sobre esa carretera para que, en caso de existir fallas, sean subsanadas en ese término.

El Ministro de Transportes y Comunicaciones fue consultado por PRESENCIA sobre las observaciones efectuadas por el Contralor General de la República, Gral. Antonio Obando Rojas.

Esa autoridad había indicado que se habían comprobado defectos en un tramo de esa carretera y que, debido a ello, inspeccionaría personalmente el trayecto de esa ruta.

Al respecto, el Ministro de Transportes dijo que según los informes técnicos remitidos por el Servicio Nacional de Caminos, la construcción es buena.

Sin embargo, admitió que se habían presentado derrumbes en un tramo de esa carretera. Dijo que esos derrumbes se habían producido debido a una "falla" geológica que se había presentado.

Sostuvo que la empresa constructora Bartos y el Servicio Nacional de Caminos, estudian la forma de subsanar los defectos de la falla, de modo que la transitabilidad por esa ruta no sea interrumpida.

BOLIVIA: TRANSPORTE FERROVIARIO DE PASAJEROS Y CARGA POR AÑOS

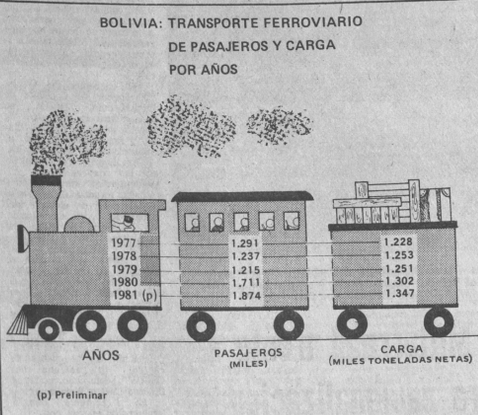

(p) Preliminar

DEPARTAMENTO DE ESTADISTICAS ECONOMICAS
INSTITUTO NACIONAL DE ESTADISTICA

Transporte ferroviario de pasajeros y carga

Entre 1977 y 1981, el sistema ferroviario transportó 7.328.000 pasajeros y 6.408.000 toneladas netas de carga, según datos proporcionados por el Departamento de Estadísticas Económicas del Instituto Nacional de Estadística (INE).

En 1977, se transportaron 1.291.000 pasajeros y 1.228.000 toneladas de carga. Esa cifra disminuyó en 1978, en cuanto a pasajeros, pero se incrementó en cuanto a carga.

Durante 1979 y 1980 , fueron menos los pasajeros que utilizaron el transporte ferroviario mientras que, en en 1981, más de 1.8 millones de personas viajaron en tren.

el transporte ferroviario de carga registró un incremento permanente, especialmente en los años 1979 y 1980.

En el gráfico el transporte ferroviario de pasajeros y carga en Bolivia, por años, miles de pasajeros y miles de toneladas netas de carga.

El BID concederá un préstamo para fomento de la ganadería

El Banco Interamericano de Desarrollo (BID) concederá financiamiento para el fomento de la ganadería y la agricultura, informó el Ministro de Industrias y Comercio, Lucio Paz Rivero.

Dijo que una misión de esa entidad llegará al país en febrero próximo, para considerar las condiciones de la concesión del nuevo préstamo.

Paz Rivero anotó que los recursos para la otorgación del nuevo préstamo al país, provienen del Fondo de Operaciones del Banco Interamericano de Desarrollo.

Explicó que el gobierno había efectuado gestiones ante ese organismo internacional en el segundo semestre del año pasado, para que Bolivia tenga acceso a los recursos del Fondo de Operaciones.

Calificó de exitosas las gestiones realizadas ante el BID y señaló que era probable que el préstamo pueda ser utilizado en el país hasta mediados del presente año.

No determinó el monto del financiamiento, pero dijo que, en su integridad, se destinará a fomentar las actividades agrícolas y ganaderas.

Destacó que con la línea de créditos a otorgarse se impulsarán esas actividades, promoviendo el desarrollo rural. "Es necesario referirse a los beneficios que recibirá especialmente el campesino con esta nueva línea de créditos", añadió.

Explicó que el crédito que se otorgará tendrá características de fomento, con tasas de interés blandas y a plazos razonables.

Estimó que, con la utilización de esos fondos, la producción rural ganadera y agrícola se incrementará notablemente para garantizar el abastecimiento y generar excedentes destinados a las exportaciones.

Dijo que el rubro de exportaciones también se fortalecerá con las nuevas disposiciones dictadas por el gobierno, en las que se otorgan estímulos para la colocación de la producción boliviana en los mercados del exterior.

Beneméritos de Artillería de la Guerra del Chaco

Ayer fue posesionado el nuevo directorio de la Asociación de Beneméritos de Artillería de la Guerra del Chaco, que está formado por: Presidente, Froilán Calderón A., vicepresidente, José Ibáñez E.; fiscal general, Enrique Indaburo G.; secretario de relaciones y cultura, Luis Llanos Aparicio; secretario de hacienda, Juan de Dios Cuevas; pro-tesorero, Julio Palacios; secretario de actas, Roberto Catacora; secretario de beneficencia, Saturnino Solares; secretario de régimen interno, Natalio Gutiérrez; secretario de prensa y propaganda, Walter Salazar M.; secretario de bienes y biblioteca, Zenón Dávalos; asesor jurídico, Fausto Torrico F.; médico honorario, Nicolás Arza D., vocales: César Michel y Pablo Fernández; delegado Fedexchaco, Luis Antequera; abanderado, Héctor Uriarte E.

Fabriles piden reconocimiento de comités de base laborales

Los trabajadores de varias fábricas de La Paz anunciaron que pedirán la intervención de la Iglesia Católica, para lograr que el Ministerio de Trabajo reconozca a sus comités de base, organizados en cumplimiento del convenio gobierno-mineros, suscrito en diciembre pasado.

Miembros de los comités de base y delegados seccionales de las fábricas Forno, Soligno, Ribsa y MASA dijeron a PRESENCIA que los relacionadores laborales han sido suplantados por nuevos titudos representantes laborales, elegidos democráticamente. Esos comités de base fueron posesionados por los mismos trabajadores, ante la negativa del Ministerio de Trabajo a reconocerlos formalmente.

Los trabajadores arguyen que, según el convenio de diciembre, los comités de base deben funcionar antes de la aprobación del cronograma oficial, que tendría vigencia sólo para los sindicatos y las federaciones nacionales, que serán organizados posteriormente.

El convenio mencionado indica que, empezando por el sector minero, los trabajadores organizarán sus sindicatos a partir del 19 de marzo. Añade: "Mientras se inicie la aplicación de los cronogramas, las relaciones obrero-patronales serán ejercidas, a nivel de los trabajadores, por comités de base elegidos democráticamente en cada uno de los sectores laborales".

Los trabajadores sostienen que, en base a este punto del convenio el funcionamiento de los comités de base debe ser inmediato e independiente del cronograma que pretende aplicar el Ministerio de Trabajo.

Este ministerio, por su parte, ha informado que no reconocerá a ningún comité de base organizado antes de la vigencia del cronograma oficial, y que, entretanto, los relacionadores laborales oficiales continúan siendo "los únicos interlocutores válidos para el gobierno"

COMITES

Los primeros comités de base fabriles posesionados fueron los de las fábricas MASA y Ribsa.

En los últimos días, los trabajadores de la fábrica Soligno organizaron y dieron posesión a un comité de base compuesto por Heriberto Gutiérrez , Silvia Larrea, Gerardo Laura y Juan Martínez. En la fábrica Forno, el comité está integrado por Gerónimo Limachi, Francisco Torres, Tomás Aruquipa y Eusebio Chambi.

FERROVIARIOS

En el sector ferroviario, contrariamente a las declaraciones oficiales, la asesoría laboral del Ministerio de Trabajo dio posesión a un comité de base que fue posteriormente desconocido por los delegados seccionales.

En una carta dirigida al Ministerio de Trabajo, los trabajadores de base de la "zona ferroviaria Norte", compuesta por los distritos de Viacha, Patacamaya y Charaña, denunciaron que el comité de bases posesionado no había sido elegido democráticamente. La carta señala que los miembros de ese comité son jefes de sección y relacionadores laborales.

Entidades aduaneras coordinarán labores

Autoridades de la Dirección General de Aduanas, Cámara de Industria y Comercio, y la Cámara Nacional de Agentes Profesionales de Aduana se reunirán en los próximos días para coordinar labores y resolver problemas aduaneros, se informó oficialmente.

Representantes de las tres entidades realizaron una primera reunión, preparatoria en el despacho del Administrador Nacional de Aduanas en la que se analizarán los problemas técnicos y administrativos, principalmente.

El administrador, al término de esa reunión, señaló que los problemas que derivan del contrabando "son un flagelo que debe ser erradicado, en cumplimiento de medidas dispuestas por la Dirección General.

Por su parte, el presidente y miembros de la directiva de la Cámara Nacional de Agentes Profesionales Aduaneros, hicieron conocer los problemas de esa entidad.

Anunciaron que, hasta la realización de la próxima reunión, se tratará de cumplir con los programas de trabajo asignados a cada institución.

Aumentan los robos del patrimonio artístico

-16 (ANF).- Crecen alarmantemente los robos del ya depauperado patrimonio artístico nacional, comentó hoy el director del Instituto Boliviano de Cultura, ante la desaparición de valiosos tesoros de la iglesia de Challacoto (Oruro).

El robo de esa iglesia se efectúa en días pasados y comprendió seis telas coloniales además de joyas en oro y plata.

Consultado el Ar. José de Mesa, director del IBC , lamentó que se produjeran estos actos que depauperan el país de unos valores que, por cierto no son muy abundantes porque "ya se ha robado mucho".

Comentó también que el fenómeno es mundial y que llegado a América Latina luego de que el Arte Colonial que, hasta hace poco, era poco valorizado, ha adquirido interés en los mercados de Estados Unidos , Brasil y Europa.

Estima José de Mesa que la proliferación de estos robos viene agravada por la falta de vigilancia de los templos, especialmente del campo.

Comentó que se produce el curioso y lamentable fenómeno de que, por una parte, los vecinos de esos pueblos se oponen a que las obras de interés artístico sean llevadas a museos en las ciudades para su mejor preservación.

"Prefieren que se los roben a que se los lleven para salvarlos", comentó Mesa, y agregó que tampoco existen recursos económicos para establecer sistemas aptos de protección.

Así, concretó, ni el Estado ni la Iglesia en Bolivia disponen de recursos para asegurar más de 5.000 iglesias esparcidas por toda la geografía nacional.

Por otro lado, la falta de clero en el campo y la actitud del que hay, "poco preocupado por la iglesia material" no contribuyen a salvar esas reservas culturales.

Las comunidades campesinas que suelen tener un patronato sobre los templos faltos de sacerdotes , se muestran celosos de los mismos, pero los abandonan.

Prefieren que la inclemencia del tiempo, la acción de las aves y ratones deterioren cuadros, muebles y otros objetos, a entregarlos para su preservación.

Informó el Arq. Mesa que, actualmente la vía más frecuente para la exportación de obras artísticas bolivianas es el Brasil, donde existen ejemplares de ese patrimonio, cuyo origen ha sido frecuentemente el robo.

Existen bandas especializadas en estos actos, que muchas veces cuentan con la ignorancia o la complicidad de los propios habitantes de los pueblos campesinos.

Una de las galerías de arte más importantes del mundo, "la Sotheby", de Nueva York, subastó ya tres veces importantes cuadros de origen boliviano.

Uno de los remedios que se han propuesto repetidas veces es el de establecer museos diocesanos en los que se reunirían las mencionadas obras dotándolas de garantías de conservación así como de presentación para un público interesado.

Hasta el momento, explica Mesa, se han logrado concretar tres museos en tres catedrales; en la de Sucre, donde la exposición está ya organizada, en la de La Paz, que va a inaugurar el museo el próximo mes, en Santa Cruz, en donde se han iniciado los trabajos de preparación del local.

Trabajadores de la Groves anuncian huelga de hambre

Trabajadores de la empresa norteamericana Groves, que construye la carretera La Paz-Cotapata, anunciaron que hoy iniciarán una huelga de hambre en reclamo del pago de un bono y el cumplimiento de disposiciones legales por parte de la empresa.

En un comunicado entregado a PRESENCIA, los trabajadores de la Groves explican que la empresa se niega a pagarles el bono denominado de "aceleración" o de "terminación de obra". Añaden que los relacionadores laborales del sector acudieron al Ministerio de Trabajo y que éste les otorgó "pleno respaldo" en su reclamo. Agregan que, posteriormente, los trabajadores llevaron el caso a los estrados judiciales y que, igualmente, obtuvieron un fallo favorable.

Los trabajadores de la Groves añaden, asimismo, que "no existiendo ninguna otra instancia dónde acudir en defensa de sus derechos", se ven obligados a recurrir a la huelga de hambre, en demanda de los siguientes puntos:

"a).- Pago inmediato del bono de "aceleración" o de "terminación de obra".

"b).- Respeto al fuero representativo de los Relacionadores Laborales y desistimiento de la acción penal, tramitada en forma intimidatoria, por el abogado de la Groves, contra los Relacionadores Laborales.

"c).- Pago de prima y desahucio a más de 200 trabajadores despedidos intempestivamente. La Groves se niega a reconocer ese derecho.

"e).- Recontratación de todos los trabajadores retirados, en el caso de que la empresa continúe sus operaciones en el país".

Economista de EE.UU. dará conferencias hoy y mañana

El Dr. William Driscoll, economista norteamericano, dictará hoy, en el Banco Central de bolivia y mañana en la Academia Nacional de Ciencias, conferencias sobre las relaciones del Fondo Monetario Internacional, FMI, y el Banco Mundial con países en desarrollo que tienen problemas con sus balanzas de pagos, y un enfoque acerca de los minerales producidos en Bolivia en el mercado mundial.

Driscoll se reunirá también con altos funcionarios del Banco Central de Bolivia, autoridades de gobierno y economistas bolivianos con quienes intercambiará experiencias, se indicó.

El próximo miércoles, ofrecerá una conferencia de prensa en el Hotel La Paz, a las 17 horas. Todas las entrevistas y conferencias de Driscoll contarán con traducciones inmediatas del inglés al castellano.

El economista norteamericano es Catedrático Asociado de Economía de Gran Bretaña y el Tercer Mundo, es autor y co-autor de varias publicaciones del Servicio de Documentación del Congreso de Estados Unidos y del Banco Mundial.

Entre otras publicaciones, Driscoll tiene las siguientes: "Temas relacionados del Banco de Importaciones y Exportaciones" y "Política comercial con relación a la industria en los países de menor desarrollo"

Actualmente, Driscoll trabaja en estudios sobre "Barreras no arancelarias para el comercio y la creciente exposición del sistema de la banca mundial en países con problemas de débito".

Entraron en vigencia primeros acuerdos comerciales de ALADI

Tres acuerdos comerciales, los primeros con esas características, suscritos en el seno de la Asociación Latinoamericana de Integración (ALADI), entraron en vigencia a partir del presente año paralelamente a la formalización de Acuerdos Parciales de renegociación del "patrimonio histórico" de la Asociación Latinoamericana de Libre Comercio (ALALC).

Los acuerdos corresponden a tres sectores industriales de la región: Productos químico-farmacéuticos, pigmentos y colorantes y productos químicos.

El Acuerdo Comercial de la industria químico-farmacéutica fue suscrito por los gobiernos de Argentina, Brasil y México en base al antiguo Acuerdo de Complementación número 15 vigente en la ALALC.

El acuerdo comercial sobre pigmentos y colorantes agrupa a Argentina, Brasil, Chile y México y el ámbito de productos y desgravaciones recoge las ventajas pactadas en el anterior Acuerdo de Complementación número 20.

El acuerdo comercial, que contiene desgravaciones para excedentes y faltantes de la industria química fue firmado por los gobiernos de Argentina, Brasil, Chile, México y Uruguay, basándose en el preexistente Acuerdo de Complementación número 21.

Estos nuevos mecanismos de alcance parcial tiene por finalidad exclusiva la promoción del comercio entre los países socios, contemplando especialmente las recomendaciones del sector empresarial.

El Consejo de Ministros, en ocasión de la firma del nuevo acuerdo de Montevideo que crea la ALADI, dispuso que los Acuerdos de Complementación suscritos al amparo de la ALALC deben ser adecuados a la nueva modalidad de Acuerdos Comerciales.

El número de Acuerdos de Complementación industrial suscritos en el marco de la ALALC asciende a 23 y su vigencia se mantiene hasta tanto se complete su adecuación a la nueva fórmula de Acuerdos Comerciales.

El plazo fijado para este proceso, según resolución de la última Conferencia Extraordinaria realizada en Bogotá, será el 31 de diciembre de 1982.

Delegación de la embajada de EE.UU. llegó a Cobija

Visita forma parte de una gira por el Oriente boliviano, con miras a reanudar la asistencia económica

COBIJA 17 (PRESENCIA).- Una delegación de la Embajada norteamericana, encabezada por el Ministro Consejero William Price, llegó hoy a esta capital para informarse, en el terreno, sobre los proyectos que se ejecutaban anteriormente en esta región con ayuda norteamericana.

La visita según se informó oportunamente forma parte de una gira de la delegación por todo el Oriente boliviano, con miras a reanudar la asistencia económica al país.

La delegación llegó en un avión de propiedad de la embajada norteamericana.

El Prefecto del Departamento , Tcnl. Néstor Ruiz Paz, dio la bienvenida a la delegación norteamericana, en un acto que se realizó en la sede de la Corporación Regional de Desarrollo de Pando (CORDEPANDO) , al que asistieron otras autoridades locales.

Ruiz Paz agradeció la visita y se mostró dispuesto a informar a la delegación sobre los proyectos de mayor interés para la región. .

Price, por su parte, se mostró impresionado por la belleza natural de la región y tuvo palabras de elogio para esta capital. Dijo que está dispuesto a recoger toda la información necesaria, de manera tal que la delegación tenga datos precisos sobre la realidad y las posibilidades regionales de desarrollo.

Estados Unidos, a través del programa PL-480, ha prestado anteriormente cooperación a Cobija y el departamento de Pando, especialmente en infraestructura y agricultura. Esa cooperación se interrumpió con el golpe militar del 17 de julio de 1980; actualmente, se estudia la posibilidad de reanudarla. La ayuda norteamericana fue de consideración , según se informó a este corresponsal , aunque sin suministrar detalles.

DELEGACION

Además de Price, integran también la delegación norteamericana James Atkings; el Director de USAID-Bolivia, Bas Port, y los agregados militares Cnl. Greene y Tcnl. Harvey, además de otros funcionarios de menor jerarquía.

Simultáneamente llegó a esta capital el Jefe del Departamento Segundo de la Armada Boliviana, Cap. de Frag. Alberto Sáenz Klinsky.

La delegación norteamericana, según se informó, permanecerá en esta capital todo el tiempo necesario para informarse sobre los proyectos regionales que requieren ayuda, para luego proseguir su gira por el oriente boliviano.

ISAP inicia hoy cursos de Gerencia Empresarial

El Instituto Superior de Administración Pública iniciará hoy en sus instalaciones, un curso de Gerencia Empresarial destinado a profesionales de instituciones estatales de La Paz.

El número de participantes, según informó ISAP, es de 45 profesionales que recibirán cursos de especialización en Administración de Empresas a nivel gerencial y de asesoramiento.

Las clases serán dictadas con aplicación de técnicas adecuadas, basadas en criterios de racionalidad y productividad económica.

Para la realización del curso, los organizadores elaboraron el siguiente plan de materias: Métodos Cuantitativos, Economía de Empresas, Comportamiento Organizativo, Administración Financiera, Planificación, Administración Presupuestaria y taller.

El Director Ejecutivo de ISAP, Lic. Waldo Elvira Loza, indicó que el curso tendrá una duración de 120 horas y que su conclusión está prevista para el próximo 12 de febrero.

Manifestó que en la ciudad de Sucre y Tarija se dictaron los mismos cursos y que se tiene prevista para marzo la iniciación de clases para profesionales en Potosí, sobre Gerencia Empresarial y de Secretaría Administrativa con los auspicios de la Universidad Tomás Frías.

Papa nombró nuevo obispo en el Perú

CIUDAD DEL VATICANO, 16 (EFE).- La Santa Sede informo hoy sobado que el Papa Juan Pablo II ha aceptado la dimisión del hasta hoy Obispo de Huancavélica (Perú), Monseñor Florencio Coronado Romani, y ha nombrado como su sucesor al hasta ahora Obispo Auxiliar de la misma diócesis, Monseñor Guillermo Demetrio Molloy Mcdermott.

Monseñor Coronado Romani, redentorista, de 73 años de edad, natural de Caja Espinto (Huancavélica), era Obispo de esa diócesis desde el 7 de marzo de 1956.

SAMAPA ejecutará una nueva fase del Plan Maestro de agua potable

El Servicio Autónomo Municipal de Agua Potable y Alcantarillado (SAMAPA) ha previsto la ejecución de la segunda etapa del Plan Maestro de abastecimiento de agua potable, de la ciudad de La Paz, según se informó en esa entidad.

La segunda fase forma parte del proyecto integral de ese servicio y está destinada a la ampliación de las instalaciones y a mejorar las condiciones de saneamiento ambiental de la población.

Su ejecución está financiada por el Banco Interamericano de Desarrollo (BID) comprende la construcción de obras que serán distribuidas en los sistemas de abastecimiento de agua a la ciudad de La Paz, que son: Tuni Condoriri, Pampahasi y Achachicala, a un costo de $US. 28.5 millones, que corresponden al indicado préstamo, la Organización de Países Exportadores de Petróleo (OPEP) y aportes locales.

Se explicó que el proyecto comprende los siguientes trabajos específicos: construcción de un estanque de almacenamiento en San Pedro; dos estanques en la zona de Alto Lima y cuatro estanques en Achachicala Alto; cinco estanques en la zona de Caiconi; seis en Alto Obrajes y siete estanques en Achachicala.

Se indicó que, además se efectuará el tendido de más de 200 mil metros lineales de tuberías en las zonas de El Alto, Pampahasi y Achachicala. Se añadirá una segunda tubería de adducción en El Alto, de diámetro de 600 milímetros, de hierro fundido dúctil y en una longitud de casi cinco kilómetros.

También se impermeabilizarán represas de agua, hasta cubrir una superficie de 2.500 metros cuadrados y se instalarán 38.000 conexiones domiciliarias en la población paceña.

Campesinos de Inquisivi piden cooperación técnica

La Unidad de Ganaderos de la provincia Inquisivi del departamento de La Paz pide que autoridades del Ministerio de Asuntos Campesinos y Agricultura, Prefectura del Departamento y Alcaldía Municipal les proporcionen asesoramiento técnico y sanitario "para evitar la muerte del ganado".

Explican que Inquisivi es una zona ganadera por excelencia, pero carece de vías de acceso, caminos carreteros, sistemas de comunicación y asesoramiento técnico y sanitario.

Señalan que ganado vacuno, ovino, porcino y equino de gran calidad es producido en la citada provincia, especialmente en Arcopongo, Villa Patohoco, Eduardo Avaroa, Escola, Capiñata, Choquetanga y otros para abastecer con carne a los centros mineros y provincias de Oruro, Cochabamba y La Paz.

También cuentan con una rica zona agrícola y forestal. "Nuestra tierra produce especies como nogal, incienso, corteza de quina, oro y hasta se han detectado indicios de la existencia de petróleo, estaño, wolfram y otros" manifiestan.

Los campesinos de Inquisivi afirman que, desde hace doce años, realizan trámites ante los ministerios para que las autoridades del gobierno atiendan sus requerimientos, "pero, a pesar del tiempo transcurrido, aún no hay caminos, carreteras, postas sanitarias, veterinarias y ninguna otra cooperación".

Optimas cosechas con el empleo de nuevas técnicas genéticas

NUEVA YORK, (LR).- La guerra contra el hambre podría librar muy pronto con "supercosechas" inmunes a la roya, los insectos y la sequía, capaces de prescindir inclusive de los fertilizantes.

Varias empresas estadounidenses de investigaciones genéticas han estado trabajando para lograr esas supercosechas mediante la aplicación de técnicas de unión de genes, y algunas afirman haber conseguido un éxito alentador.

Por ejemplo, los investigadores de Ciencias Genéticas Avanzadas (CGA), una empresa dedicada a la ingeniería genética, ha creado un híbrido denominado "pamate", básicamente una planta de papa con un gene incorporado de tomate, que resiste a la mayoría de las plagas.

El pamate fue creado por un proceso denominado fusión protoplast, mediante el cual las paredes de las células de ambas plantas son mantenidas abiertas con el empleo de enzimas, permitiendo que el material genético de las dos especies se mezclen.

La nueva tanda de material genético es entonces nutrido en un cultivo que, eventualmente produce una planta con las características de ambas especies.

Posteriormente se utilizan técnicas de multiplicación más refinadas para conseguir especies más resistentes.

En otro proyecto, los investigadores del servicio de investigaciones agrícolas del departamento de agricultura y la Universidad de Wisconsin han creado una especie que denominan "Rayo de sol", con genes de habichuela francesa y girasol.

Con ello los científicos confían producir plantas de girasol que posea los genes proteícos de la habichuela.

La transferencia de genes es lograda sacando un gene a una planta "donante" a una bacteria que, a su vez, es colocada en una planta "receptora".

En otro caso, los investigadores del Instituto Internacional de Investigaciones de Plantas, junto con la Corporación Davy McKee, están aplicando la ingeniería genética en un esfuerzo para obtener productos químicos en cantidades comerciales a partir de las células de las plantas.

Ellos planean utilizar los cultivos para producir y modificar a la cassava, una planta tropical similar al tomate, para producir etanol, que algunas naciones, como Brasil, utilizan como un substituto del petróleo importado.

Los científicos también confían incrementar el número de especies obteniendo nitrógeno directamente del aire, reduciendo la necesidad de fertilizantes, y desarrollar plantas que elaboren toxinas que repelan a los insectos, eliminando la necesidad de utilizar pesticidas.

Ese tipo de plantas podrían ser indispensables si el costo de los fertilizantes y los pesticidas, ambos derivados del petróleo, se vuelve prohibitivo.

A través de esos proyectos, los investigadores esperan aumentar la variedad genética en las cosechas que, según el Presidente de Ciencias Genéticas Avanzadas, Daniel Headington, se ha visto expuesta a una excesiva uniformidad en los últimos años.

Esta uniformidad no sólo restringe las cualidades que se pueden incorporar a las plantas al plantearse nuevas necesidades, sino que hacen a las cosechas más susceptibles a las plagas.

El Príncipe Carlos no será el gobernador de Australia

LONDRES, (AP).- Un juez australiano, Sir Ninian Martin Stephen, de 58 años, será el nuevo Gobernador General de Australia, anunció hoy el Palacio de Buckingham, con lo que llegaron a su fin las conjeturas de que el Príncipe Carlos podría ejercer el cargo.

El año pasado se comentó insistentemente que Carlos, el heredero de 33 años de la corona británica, recibiría complacido esa designación luego de su boda con Lady Diana Spencer, celebrada el pasado 29 de julio.

Pero la posibilidad que Carlos fuera designado para el cargo recibió el rechazo del Partido Laborista australiano de oposición, así como de los australianos pro-republicanos.

Una encuesta de opinión efectuada por el diario "Sun Herald" de Sydney en abril pasado, cuando Carlos visitó Australia, demostró que el 51 por ciento de los consultados se manifestaron en contra de que se desempeñara como Gobernador General. Otra encuesta señaló que un 70 por ciento preferiría que un australiano ocupara el cargo.

Sir Ninian nació en Oxford, Inglaterra, pero vive en Australia desde que tenía 17 años, y ha sido juez de una alta Corte desde 1972. Sucederá en la Gobernación General a Sir Zelman Cowen, también un australiano, designado en 1977, quien se acogerá a la jubilación en julio próximo.

Israel no tomó decisión sobre fuerza multinacional en Sinaí

JERUSALEN 17 (AP).- El gabinete israeli no tomó decisión hoy sobre mensajes que enviaron cuatro países europeos acerca de su participación en la fuerza multinacional que debe patrullar el Sinai tras la retirada de Israel en abril.

El Ministro de Relaciones Exteriores, Yitzhak Shamir, informó a los demás miembros del gabinete que las cartas de Gran Bretaña, Francia, Italia y Holanda, fueron recibidas la semana pasada.

Pero el secretario del gabinete Arieh Naor, dijo que no hubo debate porque los ministros no tuvieron tiempo suficiente para estudiar las notas debido a la visita del Secretario norteamericano de Estado Alexander Haig.

Las cartas fueron entregadas el miércoles pasado por los embajadores de los cuatro países al ministerio de Relaciones Exteriores después que Israel objetó las declaraciones de los europeos del 23 de noviembre sobre su disposición a unirse a la fuerza sobre la base de una declaración del Mercado Común Europeo (MCE) que instaba a la inclusión en las conversaciones de paz de Medio Oriente de la Organización de Liberación Palestina (OLP).

Ni los europeos ni los israelíes revelaron el contenido de los últimos mensajes pero uno de los embajadores dijo que no eran idénticos, segun informó la semana pasada radio Israel.

La radio dijo hoy que algunos ministros de gobierno consideraban aún inaceptables las respuestas europeas pero que probablemente serían aprobadas tras algunas modificaciones pedidas, que no especificó.

REQUERIMIENTO DE PERSONAL

Entidad Descentralizada dedicada a la capacitación desea seleccionar a profesionales de alto nivel para incorporarlos a su Planta de Catedráticos como funcionarios a tiempo completo o con carga horaria, en las siguientes especialidades:

ADMINISTRACION DE EMPRESAS
ADMINISTRACION PUBLICA
ADMINISTRACION DE PERSONAL
MATEMATICAS
ECONOMIA

Los requisitos mínimos que deberán cumplir los interesados son:

- Nacionalidad boliviana.

- Título Profesional de Universidad reconocida y de nivel de licenciatura.

- Estudios de especialización y/o de postgrado en las áreas de su profesión.

- Tener experiencia docente preferentemente, no menor a 3 años.

Los documentos que avalen los estudios y experiencia profesional así como el Curriculum Vitae, deberán ser acompañados de una carta-solicitud manuscrita y enviados a la casilla 6069 - La Paz, con el nombre : CATEDRATICOS, hasta el lunes 25 del mes en curso.

La Paz, 13 de enero 1982.

YPFB

INVITACION EX - LICITACION PUBLICA Nº. 20 - 81

PROVISION DE: 60.000 PZAS.

DE GARRAFAS DE 10 KILOS

Se invita a las firmas interesadas a presentar propuestas para la provisión de:

GARRAFAS DE 10 KILOS

El Pliego de Especificaciones podrá retirarse en la Secretaría de la Junta de Adquisiciones de YPFB., ubicada en la calle Bueno Nº 184. 4to. piso.

Las propuestas con las formalidades señaladas en el Pliego de Especificaciones se recibirán en la Secretaría de la Junta de Adquisiciones, hasta el día, 2 de febrero a horas 17:00.

RELACIONES PUBLICAS

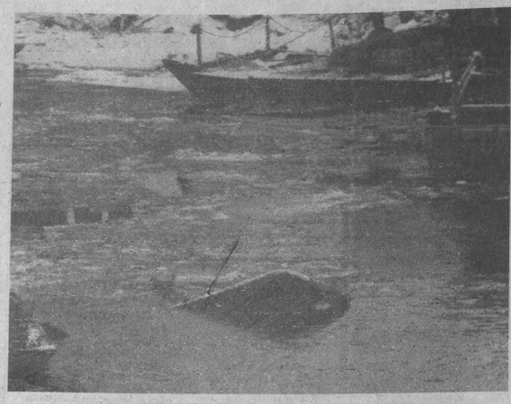

RESCATE- Washington (AP).- Miembros del equipo de rescate realizan una búsqueda en las heladas aguas del río Potomac donde se estrelló el pasado miércoles un avión de la Air Florida (Radiofoto AP).

Gobierno de Mitterrand frente a problemas para nacionalizaciones

PARIS, 17 (L-R)-- El gobierno socialista francés afrontaba hoy su primera prueba de popularidad desde que llegó al poder con las elecciones parciales de cuatro bancas para la Asamblea Nacional tras haber sufrido anoche un revés en sus planes de nacionalización.

La promesa oficial de nacionalizar cuatro grandes grupos industriales, 36 bancos y dos gigantescos conglomerados empresarios fue parte de programa con el que Francois Mitterrand conquistó la presidencia en mayo tras 23 años de gobiernos de centro-derecha.

Pero anoche el Consejo Constitucional decretó que parte del plan de nacionalización no era viable bajo la constitución francesa.

Los ministros del gabinete se reunirán mañana para determinar cual será su próximo paso en la cuestión, dijo un vocero gubernamental.

Analistas políticos afirmaron que si bien la decisión del Consejo acarreará dolores de cabeza al gobierno, las cuestiones locales serían más importantes para determinar el resultado de las elecciones parciales de hoy.

Las cuatro bancas, tres conquistadas en los comicios generales de junio por socialistas y una por un conservador, se someten nuevamente a votación debido a que factores técnicos llevaron a la anulación de resultado.

Los socialistas conquistaron 285 de los 491 escaños de la Asamblea, de modo que el resultado de las elecciones parciales no puede alterar el balance de poder en Francia.

El ex Ministro de Justicia gaullista Alain Peyrefitte intenta volver a controlar el distrito electoral de Provins, al sudeste de París, que mantuvo durante 23 años antes de perderlo en junio ante un candidato socialista por 186 votos.

La presunta parcialidad en la cobertura noticiosa de un incidente en el que los seguidores de Peyrefitte abuchearon al Primer Ministro de Pierre Mauroy en un mitin socialista llevó a que el resultado diera un vuelco de 180 grados.

Las otras tres bancas en disputa corresponden a dos distritos electorales parisinos y a la región agrícola del Marne, al este de la capital.

EE.UU. pedirá que Europa no venda productos estratégicos a la URSS

WASHINGTON 17 (LR).- El gobierno estadounidense enviará esta semana a París una delegación de altos funcionarios para tratar de obtener mayores restricciones occidentales a la transferencia de productos estratégicos a la Unión Soviética.

El encuentro del Comité Coordinador de Controles de Exportación (COCOM), se desarrollará en momentos de fricción entre los Estados Unidos y sus aliados en torno al comercio con la Unión Soviética.

Las divergencias se centran en las expresiones de preocupación de los funcionarios estadounidenses por la transferencia de elevada tecnología que podría ser utilizada por la Unión Soviética con propósitos militares.

La delegación estadounidense que acudirá al encuentro de martes y miércoles estará encabezada por el Subsecretario de Estado James Buckley e incluirá a altos funcionarios de los Departamentos de Comercio y Defensa.

El objetivo de Washington sera "concluir...una redefinición del programa de control internacional del COCOM", según el Secretario de Defensa Caspar Weinberger.

El Presidente Ronald Reagan dijo en una entrevista publicada hoy que los Estados Unidos no podían seguir imponiendo un embargo comercial efectivo a la Unión Soviética sin la ayuda de otros países.

En la edición de febrero de la revista Reader's Digest el Mandatario sostuvo que el embargo cerealero parcial contra la Unión Soviética que levantó el 24 de abril fue maryormente inefectivo.

"Temo que los granjeros estadounidenses se vieron más afectados por el embargo que la Unión Soviética", dijo el Presidente.

"Hemos aprendido que solos, los Estados Unidos no pueden imponer un embargo efectivo a la Unión Soviética en el mundo de hoy", agregó Reagan.

En un tema relacionado, el Presidente reafirmó su cometido con la "ligazón", en sus tratos con Moscú.

Según ese concepto los Estados Unidos deben tomar en consideración el comportamiento político y militar de la Unión Soviética en el momento de instrumentar políticas económicas comerciales.

Las ventas de algunos productos de alta tecnología prohibidas el mes pasado como sanciones comerciales impuestas por el Presidente Reagan quien actuó luego de haber participado en la imposición militar polaca.

La decisión estadounidense no fue seguida por sus aliados europeos y esto ocasionó disputas entre Washington y Bonn en torno a los planes de tener un gasoducto desde Siberia a Alemania Federal y otros países europeos para adquirir gas natural a la Unión Soviética.

Las sanciones económicas prohibieron la venta de equipamiento estadounidense para la construcción de la tubería a la que Washington se opone sobre la base de que podrían tornar a los países europeos demasiado dependientes energéticamente de la Unión Soviética.

Vuelve a circular "La Prensa" en toda Nicaragua

MANAGUA, 17 (AP).- El diario de oposición La Prensa de esta capital volvió a circular esta mañana después de tres días de cierre motivados por un incidente el miércoles, cuando varios de sus guardias dispararon contra un grupo de personas que protestaban contra la línea antigubernamental del periódico.

Durante los incidentes tres personas resultaron heridas y por lo menos trece empleados del diario fueron detenidos por la policía. El ministerio del interior tomó posesión del edificio para resguardarlo de los manifestantes prosandinistas que continuaron sus protestas frente al edificio.

En su edición de hoy La Prensa lamenta los hechos ocurridos frente a sus instalaciones, pero protesta enérgicamente por lo que llama "injusta e inicua presión a que es sometido el periódico".

El diario, que fue cerrado cinco veces por el gobierno el año pasado por criticar abiertamente al gobierno, publicó en su edición de hoy un extenso relato de los hechos.

Comité de Base de ferroviarios

La Empresa Nacional de Ferrocarriles (ENFE) informó ayer sobre una reunión sostenida entre el Gerente de esa entidad, Gral. Mario Salamanca Peñaranda, y los integrantes de los Comités de Bases de los trabajadores ferroviarios de La Paz, Oruro, Uyuni Viacha y Guaqui.

La información proporcionada indica que el Gerente General de ENFE instó a los representantes de los trabajadores ferroviarios a trabajar por la recuperación económica de esa entidad.

COOPERATIVA ELECTRICA SUCRE S.A.

LICITACION Nº 1-1-82

AUDITORIA EXTERNA

La Cooperativa Eléctrica Sucre S.A., invita a las firmas Auditoras, legalmente establecidas en el país, e inscritas en el Registro Nacional de firmas Auditoras, a presentar propuestas para efectuar trabajos de Auditoría Externa por la gestión 1981.

El pliego de condiciones puede ser retirado de la Secretaría de la Empresa, Calle Ayacucho Nº. 254, en la ciudad de Sucre, o ser solicitado a la casilla Nº 287, previa cancelación de $bs. 200.00.

El plazo de presentación de propuestas, las que deberán ser de acuerdo a las formalidades de Ley, vence el día 11 de Febrero a horas 15 p.m. en la Secretaría de la Gerencia de la Empresa.

Sucre, 11 de Enero de 1982

Ing. Armando Lara A.
GERENTE GENERAL

c.c./File Croniñ
id. O1
/bgda

FABRICA NACIONAL DE VIDRIO PLANO

"FANVIPLAN — C.B.F."

CONCESIONARIO COMEDOR

Se invita a las personas interesadas en la atención del comedor laboral presentar sus propuestas en nuestras oficinas hasta el día 18 del presente mes.

Dirección: Carretera La Paz-Huarina Km 6 . Teléfono 850142.

La Paz, 15 de enero de 1982.

CURSOS DE COCINA ITALIANA

Lunes 18 horario 6.30 a 9 una clase aprenda variedades, pizza y torta helada la clase cuesta miércoles 20, jueves 21 y viernes 22, tres días de cocina italiana horario 2.30 a 5 aprenda hoquis, capelleti tallarines lasaña y postres. Profesora Sra. Ibarra tel 328885.

AVISO

Importante Laboratorio Farmacéutico requiere un visitador médico con residencia en la Ciudad de Sucre. Entrevistas hotel Municipal días 21 y 22 de enero del presente año. Hrs. 9 a 12 y 14 a 18. Se requiere curriculum vitae o certificados de trabajos anteriores.

Se ofrece viabilizar un buen futuro.
Cochabamba, enero de 1982.

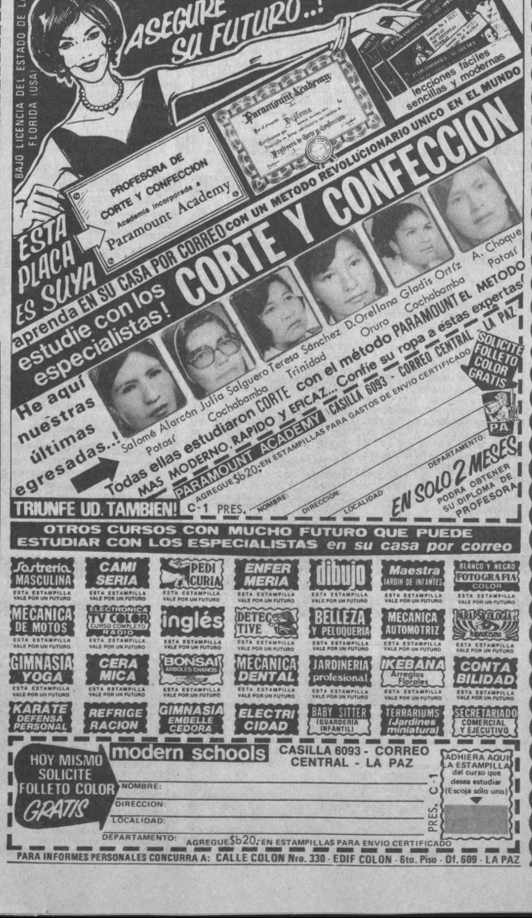

CARTA ABIERTA AL SR. PRESIDENTE DE LA REPUBLICA GRAL. CELSO TORRELIO

Señor Presidente:

A tiempo de asumir la Primera Magistratura de la Nación del Gobierno de las FF.AA., Ud. expresó la voluntad de conducir al país por el camino de la normalización administrativa y constitucional. Posteriormente, al hacer público su Plan Trienal, anunció el reordenamiento económico de la República y el retorno a la vida democrática e instucional del país.

Hoy nadie desconoce el grave dilema que enfrenta el gobierno en relación a la adopción de las medidas económicas. El país confronta problemas monetarios agravados por la vertical baja de producción, la espiral inflacionaria descontrolada y el acelerado incremento de la tasa de desocupación. El pueblo vive en la incertidumbre del mañana, inhabilitado de tomar los mínimos recaudos en defensa de sus intereses.

La aparente desorientación del gobierno en el plano económico y la falta de actividad política, no pueden ni deben continuar.

Ante esta angustiante situación , las FF. AA., indiscutible factor de poder, no pueden perder su imagen institucional por hechos que no siempre son de su exclusiva responsabilidad. No es lógico que la Institución Armada deba soportar las tensiones políticas de la Nación, ni sus efectos.

Es preciso reconocer que el pueblo se organiza en partidos políticos que agrupan voluntaria y libremente a la ciudadanía, constituyendo los entes jurídicos indispensables para el funcionamiento de la democracia y las instituciones republicanas representativas.

Para superar la grave crisis nacional del presente, es preciso que el pueblo boliviano desponga de los partidos políticos que viabilicen su participación en la problemática nacional.

Con este fin, el Gobierno de las FF.AA. debe disponer la supresión de las medidas que inhabilitan y restringen el funcionamiento de los partidos políticos del sistema nacional boliviano, para posibilitar un diálogo creativo orientado a encontrar la solución pacífica a la crisis existente.

El país está exhausto, ya no soporta experimentos ni la negación de sus derechos. Desea paz social y anhela progreso y bienestar. La desesperanza de los últimos años, hace que el pueblo tome conciencia, cada vez mas angustiosamente, que los gobiernos pasan pero los problemas quedan. Pese al drama actual, la Nación debe seguir forjando su destino.

ACCION DEMOCRATIVA NACIONALISTA hace este llamado, en uso de las atribuciones y responsabilidades consagradas en la Constitución Política del Estado que el Gobierno ha declarado vigente, en la confianza de que una respuesta inmediata y afirmativa, avalará plenamente la sinceridad del proyecto político anunciado en el Plan Trienal.

Con este motivo, saludamos a Ud. atentamente.

Ing. Guillermo Fortún Suárez, Cl. 125922 L.P., Secretario Ejecutivo, Lic. Eudoro Galindo Anze, C.I. 709741 C.B., Sub-Jefe Nacional.

cruz

ntensas lluvias obstaculizan faenas agrícolas en provincias

LLEGRANDE 17 (PRESENCIA).- Desde los días de enero, las provincias occidentales de Santa Cruz tienen como principal actividad la agricultura y la ganadería, un 90% de su población está ligada a estas tareas.

Las lluvias no sólo causan perjuicios a la agricultura sino que los ríos y riachuelos han crecido en sus caudales habituales y se ha observado la paralización temporal del tráfico en la ruta Vallegrande-Mataral.

maleza por la excesiva humedad y el crecimiento incontrolado de la hierba, según pudo observar este corresponsal al realizar un recorrido por esta provincia y las zonas productivas de la provincia Florida.

Los cultivos antes indicados se encuentran en etapa de crecimiento y en criterio de los pequeños productores, las muchas lluvias serán perjudiciales para el año agrícola, si esta temporada persiste durante el presente mes. Las provincias occidentales de Santa Cruz tienen como principal actividad la agricultura y la ganadería, un 90% de su población está ligada a estas tareas.

Las lluvias no sólo causan perjuicios a la agricultura sino que los ríos y riachuelos han crecido en sus caudales habituales y se ha observado la paralización temporal del tráfico en la ruta Vallegrande-Mataral.

Universidad norteamericana transfiere equipos a UMSS

COCHABAMBA, 17 (PRESENCIA) - La Universidad de Carolina del Norte, Estados Unidos, transfirió equipos y materiales de su propiedad a la Universidad Mayor de San Simón, para proseguir con el proyecto de utilización de la soya.

Con este fin, se suscribió un convenio entre las dos casas de estudios para la transferencia legal de los mencionados equipos, con el compromiso de seguir manteniendo colaboración recíproca en el futuro.

Por parte de la universidad norteamericana, suscribió el documento el Dr. Joseph Edozien, representante en Bolivia y por la Universidad Mayor de San Simón, el rector, Ing. Freddy Mercado Rojas.

Edozien agradeció por la cooperación recibida de parte de San Simón, durante el desarrollo del programa en Cochabamba; ponderó la cooperación decisiva que brindó la Agencia Internacional para el Desarrollo.

Explicó que el convenio específica que la Universidad de Cochabamba dispondrá de todos los equipos para apoyar las actividades en las áreas de nutrición e investigaciones médicas, dando prioridad al proyecto de anemias; además, se dará prioridad a investigaciones colaborativas con la Universidad de Carolina del Norte o bien de otras instituciones.

Por su lado, el Rector al agradecer por la transferencia de los equipos, indicó que recibe dicho material que deja el proyecto como una parte de las ganancias que obtuvo la universidad en esta cooperación.

Dijo que apreciaba mucho la cooperación que brindó el Dr. Edozien a la universidad de Cochabamba, ya que creemos que se ha ganado más que un equipo, la amistad y un amigo.

Maestros rurales de Potosí eligieron a su Comité de bases

POTOSI, 17 (PRESENCIA).- Los maestros rurales de este distrito, en asamblea general eligieron a los dirigentes de su comité de bases, el mismo que fue posesionado por el director distrital de educación, Prof. Hugo Murillo Flores.

La mesa directiva que fue elegida por más de 500 docentes tiene la siguiente conformación: Secretario ejecutivo, Guillermo Vera; secretario general, Carlos Flores, de relaciones , Gabriel Quiroz ; hacienda, Angélica Rivero, actas Gerónimo Liano; técnica docente, Freddy Borjar conflictos , Franz Flores; deportes Miguel Villegas; notificaciones, Néstor Flores; de vinculación femenina, Antonia Rodríguez.

El director de educación rural, al posesionar al comité de bases, dijo que desea éxito a los directivos y pidió que se encuadren a las disposiciones emanadas del gobierno.

Por su parte, el secretario ejecutivo prometió trabajar inspirado en la filosofía de la educación boliviana y dentro de un marco de cristianismo humanista y nacionalista.

VACUNACION.- El recrudecimiento de la fiebre amarilla selvática en el norte de Santa Cruz y el temor de que se expanda a otras zonas, hizo que la población acuda masivamente al llamado de autoridades para vacunarse contra esa enfermedad (Foto PRESENCIA -Santa Cruz).

Oruro

El diseño final de fábrica de cemento experimenta tropiezos

ORURO, 17 (PRESENCIA).- Uno o dos meses de retraso podría tener el estudio del diseño final del proyecto de la fábrica de cemento de Sevaruyo, debido a "un par de contratiempos presentados recientemente", en criterio del ingeniero Donald Salazar Araoz, jefe del proyecto.

La terminación del diseño estaba prevista, originalmente, para el próximo abril; pero su elaboración experimenta algunos tropiezos, como el atraso en el estudio del diseño que debía estar a cargo de entes estatales, para las obras de infraestructura del proyecto. Otro motivo que incidirá en la demora es que todavía se continúa afinando el estudio del proceso a amplearse en la futura planta.

Hace poco tiempo, fue observada una presunta negligencia de parte de algunos organismos estatales, en la presentación de estudios destinados a la dotación de infraestructura adecuada a la futura fábrica, principalmente en cuanto a transporte y energía.

El estudio del diseño final del proyecto, está a cargo del consorcio Lafarge y CBPI e impulsado por las Corporaciones de Desarrollo de Oruro y Potosí. La fábrica, de acuerdo a ambas entidades, tendrá incidencia favorable en un vasto sector de la zona que comprende a los departamentos de Oruro y Potosí.

MATERIA PRIMA

El ingeniero Salazar Araoz, reiteró que en Sevaruyo se comprobó que las existencias de las reservas de materias primas, particularmente caliza, son abundantes y aptas para la fabricación de cemento de tipo portland puzolánico (tipo de cemento de primera calidad).

Los principales yacimientos se hallan ubicados en el cerro Pahua. Los estudios y análisis efectuados por técnicos nacionales y extranjeros aseguran que dichas reservas son suficientes para el funcionamiento de la fábrica por varias décadas, además de que ofrecen materia prima de excelente calidad.

OBRAS CIVILES

El jefe del proyecto agregó que, de acuerdo al cronograma inicial, está prevista la iniciación de las obras civiles a fines de la presente gestión. Afirmó: "Tenemos la esperanza que, con el apoyo de las Corporaciones de Desarrollo de Oruro y Potosí y del gobierno central, que hasta el momento ha prestado una decidida cooperación al proyecto, el cronograma de actividades relativas a la implementación , no sufran alteración alguna".

VENTAJAS

La fábrica tendrá un costo que fluctúa en los 45 millones de dólares "sin considerar los otros gastos de infraestructura", que elevarán esa suma.

Acerca de la importancia de la obra, el ingeniero Salazar Araoz dijo a la prensa: "Dada su magnitud o incidencia sobre la deficitaria industria del cemento y su concomitancia con el desarrollo regional de Oruro y Potosí , tenemos la certidumbre que el proyecto será financiado prioritariamente dentro de los planes de desarrollo del supremo gobierno".

Sevaruyo es una región geográficamente bien ubicada. Está situada a unos 120 kilómetros al sur de Oruro y a una distancia poco mayor de Potosí. Por el lugar pasan importantes carreteras y la ferrovía al sur.

Tampoco ofrecerá dificultades, según los técnicos, la dotación de energía. Yacimientos Petrolíferos Fiscales Bolivianos debe presentar un estudio para la provisión de gas, que empleará la fábrica en sus operaciones.

Aportarán con bolsa de cemento para mejorar plaza de Caiza D

POTOSI, 17 (PRESENCIA) - Todos los ciudadanos nacidos en Caiza D., panorámica población provincial ubicada a 60 Kms. de esta ciudad, deberán aportar con una bolsa de cemento o su valor equivalente para enlosetar la plaza principal de esta localidad.

El pedido está contenido en una resolución del Comité Pro Intereses de Caiza D., presidido por Antonio Flores, Hugo Murillo, Roberto Miranda, Jaime Jiménez, institución que se ha propuesto llevar adelante un ambicioso programa de trabajos en busca del progreso de su pueblo y de la región.

La plaza principal de esta localidad, que lleva el nombre del ex presidente de la República, Gral. René Barrientos Ortuño, será renovada y las autoridades de Potosí también han comprometido su colaboración.

La Alcaldía Municipal, a cargo del Cnl. Angel Serrano, contribuirá con la fabricación de losetas y la Prefectura aportará con cien bolsas de cemento.

La resolución del comité local insta a todos los caiceños que se hallan en el interior del país a cooperar en esta cruzada y dice:

"En aras del progreso, como muestra de desprendimiento, todos los habitantes estantes en el país y en el exterior, con carácter obligatorio, deberán contribuir con el valor equivalente a una bolsa de cemento para el enlosetado de la plaza".

Reconstruyen un antiguo puente de comunidad cruceña

PAMPA GRANDE, 17 (PRESENCIA).- La reparación del antiguo puente de piedra de Pampa Grande ha concluido, afirmó aquí. Fray Andrez Ma. Langer, o.p. director de la obra, cuyos trabajos demoraron 16 semanas y se movilizó a todos los comunarios de la Segunda Sección Municipal de la Provincia Florida. El puente de Pampa Grande, de los pocos que quedan en la antigua carretera Santa Cruz - Cochabamba, amenazaba venirse abajo, si no se afirmaba su estructura , especialmente en los extremos.

Hoy se ha asegurado su solidez gracias a la inquietud de los religiosos de Pampa Grande, dijeron las autoridades locales.

Con la ayuda económica de la Municipalidad de Santa Cruz, Alcaldía de Pampa Grande, residentes pampagrandeños en la capital cruceña y el óbolo del pueblo, reunido en una serie de actividades sociales, .

"Inicialmente, el costo de la obra alcanzó a los 133 239 pesos bolivianos, pese a que no se cuenta los jornales gratuitos del pueblo, en más de 150 a la fecha", expresó el párroco de este pueblo R.P. Cayetano Reck o.p.

Astrónomo tarijeño ofreció disertación

TARIJA, 17 (PRESENCIA).- Con el auspicio del rectorado de la Universidad Juan Misael Saracho, el astrónomo tarijeño José Freddy Baldivieso Pereira, radicado en la Argentina, ofreció una disertación sobre un tema de su especialidad.

El numeroso público que concurrió al paraninfo universitario siguió con interés la conferencia que estuvo ilustrada con diapositivas y que se refirió a la moderna astronomía.

Baldivieso Pereira es ingeniero y, desde hace doce años, desempeña diferentes cargos en el observatorio de San Juan , siendo al presente investigador de ese importante centro, también es docente de la facultad de ingeniería de esa ciudad argentina, habiendo obtenido sus cargos mediante concursos de méritos y oposición.

Sus trabajos de investigación han sido publicados en la Argentina y en Europa y ha concurrido a varios congresos de sus especialidad.

Franciscanos de Cochabamba tienen jornadas de oración

COCHABAMBA, 17 (PRESENCIA).- Miembros de la familia franciscana, religiosos de la primera orden, religiosas y hermanos de la tercera orden, se encuentran reunidos en una jornada de oración y reflexión en las instalaciones del Seminario Mayor San José, que se encuentran a unos siete kilómetros de esta capital.

Se dijo que participan 80 representantes que han llegado de los distintos puntos del país.

El director nacional del movimiento juvenil franciscano del Ecuador P. Fausto Travez O.F.M. llegó a esta capital con el objeto de presidir las jornadas de los padres franciscanos y religiosos.

El indicado visitante expresó que el objetivo de esos encuentros nacionales es la renovación de los seguidores del carisma de San Francisco de Asís, al igual que se hace en todo el mundo en este año de recordación del nacimiento del creador, de la doctrina de fraternidad humana, que tuvo lugar el año 1.182.

Los alumnos de Segundo y Tercero Medio del Colegio Calvert, lamentan comunicar el sensible fallecimiento de su amiga y compañera:

VIVIANA GUILLEN C.

Invitan a todas las personas que comparten su dolor a participar en la Eucaristía el día de mañana lunes 18 de enero a Hs. 15:00 y a la traslación de los restos mortales a Hs. 16:00

El Cortejo fúnebre partirá del Edificio Alameda Bloque A - Piso 18.

La Paz, enero de 1982

El Director, la directiva, el consejero y alumnado del colegio American Cooperative School (colegio Calvert) tienen el sentimiento de participar el sensible fallecimiento, de su alumna

Señorita: MARIA VIVIANA GUILLEN CARRASCO (Q.E.P.D.)

Invitan a asistir a la misa de cuerpo presente, el día de hoy lunes 18 de los corrientes, a Hrs. 15 y a la traslación de los restos mortales , al Cementerio General.

LA FAMILIA DE LA QUE EN VIDA FUE:

Sra. BLANCA BARBERY DE ALZERRECA (Q.E.P.D.)

INVITAN A SUS AMIGOS Y PERSONAS PIADOSAS, A LA MISA DE 8 DIAS QUE SE LLEVARA A CABO EL DIA DE MAÑANA MARTES 19 DEL PRESENTE A HORAS 11:00 a.m. EN EL TEMPLO DE LOS RR.PP. CARMELITAS (AV. 20 DE OCTUBRE).

FAVOR QUE COMPROMETERA LA ETERNA GRATITUD DE LA FAMILIA DOLIENTE

Elevad una oración por el eterno descanso de la que en vida fue ejemplar hija y hermana

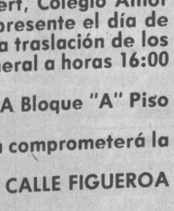

Señorita: MARIA VIVIANA GUILLEN CARRASCO (Q.E.P.D.)

Gonzalo Guillén Carazas, padre; Nancy Carrasco de Cattoretti, madre; Rodolfo y Teresa, hermanos; Cnl. Desiderio Carrasco y Elsa Badani de Carrasco, abuelos; los tios, primos y demás familia ruegan a sus amistades parientes y amigos en forma especial al personal Docente y alumnado del Colegio Calvert, Colegio Amor de Dios, se dignen asistir a la Misa de cuerpo presente el día de hoy lunes 18 de los corrientes a horas 15:00 y a la traslación de los restos mortales de la extinta al Cementerio General a horas 16:00 p.m..

El cortejo fúnebre partirá del Edif. ALAMEDA Bloque "A" Piso 18.

Su asistencia a este acto de piedad cristiana comprometerá la gratitud de la familia doliente.

SERVICIOS DE POMPAS FUNEBRES ALIAGA CALLE FIGUEROA Nº 775 Tel. 325676 - 364800.

El Club Unión Juvenil Ancoraimes "U.J.A." del que en vida fue:

Sr. GUILLERMO HEREDIA CORDERO (Q.E.P.D.)

invita a sus parientes, residentes de Ancoraimes, Carabuco, Achacachi, palnta de empleados y trabajadores de Corelpaz, y demas amistades se dignen asistir a la misa que en su memoria y recordando los ocho días de su sensible y trágico fallecimiento se mandará a oficiar el día lunes 18 del presente a hrs. 18:45 en el templo de las Carmelitas (Av. 20 de Octubre).

Agradecen su concurrencia a este acto de piedad cristiana.

La Paz, Enero de 1982.

La familia de la que en vida fue:

Sra. BLANCA BARBERY DE ALZERRECA (Q.E.P.D.)

Agradecen profundamente a sus amigos, personas piadosas e intituciones, que hicieron llegar bellas ofrendas florales y los sentimientos de pesar expresados el día del sepelio de sus restos mortales

La Paz, enero de 1982

AGRADECIMIENTO E INVITACION

La familia de la que en vida fue:

Sra. DELFINA GUMUCIO vda. de CHAVEZ (Q.E.P.D.)

Agradece profundamente los sentimientos de pesar, expresados por instituciones, familiares y amigos, e invita a la misa que recordando los ocho días de su sensible fallecimiento se mandará a oficiar el día de hoy lunes 18 de enero, a horas 19 horas (7 de la noche) en el templo de los Reverendos Padres Carmelitas. (20 de Octubre).

Su asistencia a este acto piadoso comprometerá la gratitud de la familia doliente.

La Paz, Enero de 1982.

I M A B

EXAMEN INGRESO UNIVERSIDAD
CURSO ESPECIAL INTENSIVO
6 Hrs. DIARIAS
PROFESORES UMSA EN TODAS LAS CARRERAS
INICIO ENERO 18
AV 16 DE JULIO EDIF. COLEGIO DON BOSCO (todo libreria interior)

INGRESO A LA UNIVERSIDAD: ENERO 28|29
ENTRENAMIENTO PRACTICO INTENSIVO
Av. Mcal. Santa Cruz 1295 (SO. COLON) Ultimo Grupo! Lunes 18

CORPORACION BOLIVIANA DE FOMENTO
INDUSTRIAS AGRICOLAS DE BERMEJO S.A.
LICITACION PUBLICA Nº. 2/82
PROVISION DE CAL HIDRATADA

Corporación Boliviana de Fomento, para Industrias Agrícolas de Bermejo S.A., convoca a las firmas comerciales y/o industriales, debidamente acreditadas en el país a presentar sus propuestas para la provisión de:

MIL DOSCIENTAS TONELADAS DE CAL HIDRATADA

El Pliego de Especificaciones para participar en esta Licitación Pública, podrá ser retirado de las oficinas de la Corporación Boliviana de Fomento, Av. Camacho Nº. 1485, Edif. "La Urbana" 2do. piso, sección caja, previa cancelación de $b. 500.--

Las propuestas deberán ser presentadas con los requisitos y formalidades del Decreto Ley Nº. 15223 del 30-12/1977, hasta horas 15.00 del dia 8 de febrero de 1982, en la Asesoria Juridica de CBF. Edif. "La Urbana" 4to. piso.

La Paz, Enero de 1982

LA GERENCIA

CORPORACION BOLIVIANA DE FOMENTO
INDUSTRIAS AGRICOLAS DE BERMEJO S.A.
LICITACION PUBLICA Nº. (3/82)
PROVISION DE BOLSAS DE ALGODON

Corporación Boliviana de Fomento, para Industrias Agrícolas de Bermejo S.A. convoca a las firmas comerciales y/o industriales, debidamente acreditadas en el país a presentar sus propuestas para la provisión de:

SEISCIENTAS MIL BOLSAS DE ALGODON DE 46 Kgr.
OCHOCIENTAS MIL BOLSAS DE ALGODON DE 11.5 Kgr.

El Pliego de Especificaciones para participar en esta Licitación Pública, podrá ser retirado de las Oficinas de la CORPORACION BOLIVIANA DE FOMENTO, Av. Camacho Nº. 1485, Edif. "La Urbana" 2do. piso sección Caja, previa cancelación de $b. 500.--

Las propuestas deberán ser presentadas con los requisitos y formalidades del Decreto Ley Nº. 15223 del 30-12/1977, hasta horas 15.00 del dia 8 de febrero de 1982, en la Asesoria Juridica de CBF, Edificio La Urbana 4to. piso.

La Paz, Enero 1982

LA GERENCIA

CORPORACION BOLIVIANA DE FOMENTO
INDUSTRIAS AGRICOLAS DE BERMEJO S.A.
LICITACION PUBLICA Nº. 4/82
PROVISION DE BOLSAS DE POLIPROPILENO

Corporación Boliviana de Fomento, para Industrias Agrícolas de Bermejo S.A., convoca a las firmas comerciales y/o industriales, debidamente acreditadas en el país a presentar sus propuestas para la provisión de:

TRESCIENTOS CINCUENTA MIL BOLSAS DE POLIPROPILENO

El Pliego de Especificaciones para participar en esta Licitación Pública, podrá ser retirado de las Oficinas de la Corporación Boliviana de Fomento. Av. Camacho Nº. 1485, Edif. "La Urbana" 2do piso, sección caja, previa cancelación de $b. 500.

Las propuestas deberán ser presentadas con los requisitos y formalidades del Decreto Ley Nº. 15223 del 30-12/1977, hasta horas 15.00 del dia 8 de febrero de 1982, en la Asesoria Juridica de CBF. Edif. La Urbana 4to piso.

La Paz, Enero 1982

LA GERENCIA

INGLES INTENSIVO
TODOS APRENDEN INGLES
NIÑOS JOVENES Y ADULTOS
CURSOS INTENSIVOS DE UNA HORA DIARIA
LAS CLASES COMIENZAN HOY 18 DE ENERO
INSTITUTO DEL IDIOMA INGLES
Mercado 1385 Telef. 327686 - Corneta Mamani 1927 Telef. 340703
20 de Octubre
C. Mamani
Landaeta
Plaza del Estudiante
AQUI
PRESENCIA

ITEB ITEB
CURSOS NUEVOS
RADIO-ELECTRONICA-TRANSISTORES-T.V.
INSTRUMENTAL-T.V. COLOR.
EXPERIMENTOS-PRACTICAS- REPARACIONES.
Turnos - Mañana - Tarde y Noche.
Sin limites de edad ni sexo.
NUEVO PLAN DE ESTUDIOS
INSCRIPCIONES ABIERTAS
INICIO 18 - 25 DE ENERO 1982
COLON 660 ENTRE BALLIVIAN E INDABURO Tel. 353599.

HISTORIETAS

DRAMAS CLASIFICADOS

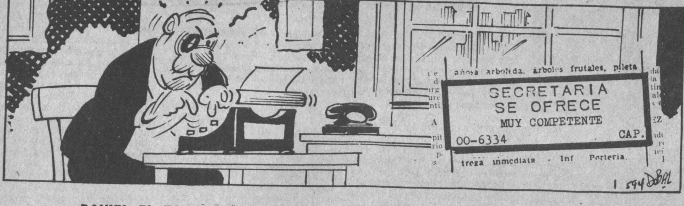

DANIEL EL TRAVIESO

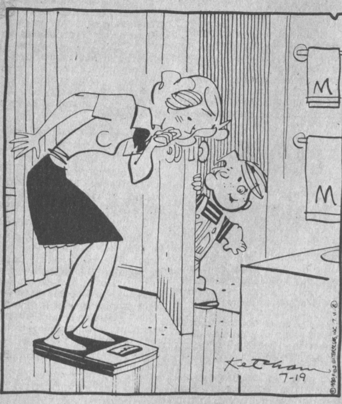

— ¡Oh, mamá...! Cuando te dije que parecías un elefante, quise decir que nunca OLVIDAS.

SOPA DE LETRAS

F	I	B	I	C	B	I	C	V
M	O	P	R	U	A	C	I	B
V	A	B	R	S	I	Z	A	M
N	B	G	H	J	C	D	O	U
V	O	R	Q	A	N	D	E	R
S	D	E	Y	Z	E	G	H	C
X	R	A	L	I	L	M	O	I
Z	O	P	V	U	A	I	B	A
L	C	O	R	S	P	R	S	T

SIETE provincias

Se leen de izquierda a derecha, de derecha a izquierda, de arriba abajo, de abajo arriba y en diagonal, al derecho o al revés. Trazando una línea alrededor de cada palabra, procure localizarlas todas, teniendo en cuenta que una misma letra puede formar parte de dos o más nombres por cruzarse éstos.

Solución a SOPA de LETRAS

O	L	O	P	R	E	T	A	W
E	N	P	R	S	T	F	G	N
J	E	A	I	B	C	U	A	I
A	I	C	M	O	P	T	S	P
N	O	P	R	N	A	B	C	E
I	S	T	E	C	O	O	R	S
T	S	P	I	V	E	L	A	D
A	I	O	P	R	S	T	A	I
P	N	O	Ñ	M	L	K	J	B

MARIA DE ORO

DICK TRACY

LOS PICAPIEDRAS

GUMERCINDO

AGATA

FALLUTELLI

ECONOMICOS-ECONOMICOS-ECONOMICOS-

PRESENCIA

Agencias Interior

La publicidad y avisos económicos, se reciben en las siguientes direcciones:

COCHABAMBA:- Calle Ecuador E-387. Teléf.: 26914.
COBIJA:- Cobija.
LA PAZ:- Mariscal Sta. Cruz. Ed. Esperanza.
ORURO:- Avenida 6 de Octubre. Edif. Club Oruro, 3er. piso. Teléf. 51725.
POTOSI:- Calle Padilla Nº. 20. Teléf. 2622.
SUCRE:- Calle Estudiantes Nº. 50. Teléf. 2116.
SANTA CRUZ:- Calle Beni Nº. 84. Teléf. 48866.
TRINIDAD:- Trinidad. Teléf. 963.
TARIJA:- Calle Bolivar 248. Teléf. 2125.

En La Paz, los avisos económicos para los días domingo y lunes, se reciben hasta horas 12 del día anterior.
Como un servicio a la comunidad, nuestra tarifa en avisos económicos es de: $b. 1.-- (UN PESO), la palabra.

Revistas Libros

LA GUERRA DEL FIN DEL MUNDO

Llegó por avión desde España "La Guerra del Fin del Mundo", de Mario Vargas Llosa. Best seller en Europa y América. Aproveche los pocos ejemplares que nos quedan

LOS AMIGOS DEL LIBRO
Cochabamba, Casilla Nº 450
La Paz, calle Mercado Nº 1315.

DACTILOGRAFIADOS I.B.M. Tesis, informes, curriculums, libros, etc., picado de stenciles, multicopiados, encuadernación con espiral, fotocopias, precios económicos, Of. SERGO Landaeta esquina 20 de Octubre 404, teléfono 373715. (30-30 Enero/150924).

Profesores Academias

CURSOS De 3 meses para Radio - televisión, electricidad, bobinajes, empezarán el 20 de enero del presente año. Inscripciones en Academia "TABOASAM" calle Gral. Lara 534 entre Rodríguez y Boquerón. (3-22/150973)-

EUTERPE inicia cursos guitarra, charango, todo nivel. Avenida América 119, teléfono 367215 (14-23/151937).

EN 4 MESES Aprenda radio televisión, pura práctica ISE Murillo 760 (29-18 Enero/150908)

Departamentos Habitaciones

NECESITO En alquiler dos habitaciones y baño en zona Sur Llamar al 782936. (17-21/152243)

UN DEPARTAMENTO pequeño en anticrético. Ref. Calle Alonso de Ibañez Nº 953 Av. Quintanilla Zuazo. (18-19/152045)

ANTICREICO una habitación 6 x 4 $b. 30.000.- calle Ascencio Padilla. Nº 200 ó teléfono 366209 (antigua parada micro J). 16-25/152031).

Casas

HABITACIONES o Departamento necesito en alquiler teléfono 364629 (16-18/152031).

VENDO casita Alto Miraflores, Genero Sanjinés 467, Calzados Otto. (12-26/151814).

VENDO CASA a dos cuadras terminal de buses, teléfono 363532 (8-7/Fbro 151600)

DE OCASION vendo casa céntrica en Oruro frente Hospital General, San Felipe Nº 482. Ref. La misma. Sólo por pocos días (15-18/133276)

COMPRO CASA o terreno en buena ubicación desde $b. 1.000.000.– a $b. 1.500.000.- dirección, teléfono 326414 (7-22/151561).

VENDO CASA Tumusla y Graneros, Isaac Tamayo 645, teléfono 341932. (17-31/152036)

CASITA Necesito en Alquiler Teléfono 364629 (16-18/152031).

ANTICRETICO $b. 250.000.– sin intermediarios, casa 3 dormitorios con stores, living, comedor con persianas, teléfono para 3 derivados, cocina, baño hall amplio, jardín, garaje, Villa Fátima "La Merced", Ref. 312098. (16-18/152018).

ANTICRETICO $b. 80.000.– Para familia reducida, todo nuevo: dormitorio, baño privado adjunto planta alta, living, comedor, planta baja, pequeña cocina, zona norte. Ref: Teléfono 379414 (16-18/152014).

VENDO CASA Dos plantas Villa Copacabana, Av. Esteban Arce 2079 (15-19/151950).

Propiedades Terrenos

OCASION. Vendo terreno 1.600 M2. 232 mts 2 Villa San Antonio bajo, papeles al día 366040 (16-22/152028).

VENDO LOTE ALTO SEGUENCOMA Referencias teléfono 369023 (13-20/151071).

VENDO Lotes en Cochabamba, teléfono 811862 (16-22/152020)

Teléfonos

COMPRO TELEFONO pago contado 379661 y 378658 (12-21/151839)

ALQUILO Línea telefónica particular. Ref. 355542 (15-21/151941).

TELEFONOS VENDEMOS alquilamos, cualquier zona instalación inmediata "Ed. Cosmos" Cuarta Sociedad (12-21/151839)

OFICINAS

ALQUILO OFICINA parqueo Edificio Cóndor. Ref: Teléfono 784931, 14.00 adelante. (12-18/151820).

EN VENTA O Anticrético, oficina o consultorio en Edificio Santa Isabel Ref: teléfono 358054 - 354363 Horas de oficina.(5-4 Febrero /151456)

Empleados

341853 Facilitamos empleadas domésticas, garantizadas, entrega domicilio. (15-24/152004)

CHOFER PROFESIONAL con 5 años de experiencia en vehículos de todo tipo ofrece sus servicios. Favor llamar al teléfono 791856 (Sr. López) (9-18/151683).

Muebles

VENDO TALLADOS Juego de comedor, dormitorio, escritorio, living, consola, marcos, mesas, vea exposición sólo estos días. Recibo pedidos Illampu 632. Fábrica en Cochabamba teléfono 44592. (3-18/150981)

EXTRAVIOS

POR EXTRAVIO Está nula la Libreta de Ahorro Nº 580 del Banco de Boston (16-18/152026).

HABIENDOSE Extraviado la Libreta de Ahorros Nº 5486 del Banco Boliviano Americano, queda nula. (16-18/152017).

TRAMITES

ABOGADO Divorcios, alimentos, herederos, contratos, cheques, bachilleres Comercio 943 - 2do. Patio Of. 2 (9-18/151674)

TRAMITES MILITARES Gestiones varias, benemérito Daniel Arduz, Procurador titulado, exsecretario Tribunal Militar, Sagárnaga 161, casilla 2807. (17-21/152038)

ABOGADO Títulos profesionales bachilleres, libretas militares, cédula identidad certificados nacimiento, pago impuesto. Comercio 943 2do. patio (9-18/151674)

Varios

ESTAMPILLAS compro teléfono 310332 (10-30 Enero/149087)

GOLES Campeonato de Fulbito "Goles" recibe inscripciones en Cancha "Juvenca", Almirante Grau 433 San Pedro. Pida convocatoria. (15-17/151940).

RUSSELL ATELIER Comunica a todos sus clientes, a partir de la fecha atenderá en su nuevo local. PLAZA BELZU Nº 294 Atención de cortes modernos maestro MANUEL (16-31/152058)

TORTAS RICAS económicas, teléfono 357147. (10-9 Febrero/151686).

LADRILLOS DE 6 HUECOS puesto en obra permanente Stock teléfono 374909 (9-25/151683)

MASAJES atención a domicilio, teléfono 375521 (6-15/151484).

TORTAS NOVIA Finans, entrega domicilio, teléfono 330948. (13-8 Feb/151599(.

Vehículos

VENDO CAMION GMC Nuevo 8 toneladas. Ref. María Achá 865, teléfono 351946 (13-22/151911).

ofertas especiales

VENESTA decorativa importada y zócalos de venesta liquido, teléfono 371596, mañanas. (14-23/151931).

OCASION Vendo galpón metálico, teléfono 811862. (16-22/152020)

OCASION Alfombras alemanas, vendo 353947 (13-25/151908).

GUINCHE ELECTRICO motor 10HP vendo, teléfono 341766. (14-23/151931).

Negocios

GRAN OFERTA LAMPACEADORES DE GOMA Ind. Argentina (Araganes) al por mayor y menor. Referencias alojamiento Buenos Aires pasaje Ortega y Tumusla (15-27/152011)

VENDO Salón de peinados TANIA, Rigoberto Paredes 1174, teléfono 379223. (12-26/151814).

Técnicos

UN AÑO DE GARANTIA Servicio técnico a domicilio, refrigeradores, heladeras, cocinas eléctricas, electrodomésticos en general, teléfono 373735. (16-19/151939).

CEPILLAMOS PISOS, plastificamos, colocamos parket, zócalos, teléfono 389418. (14-23/151928).

TECHOS MODIFICAMOS cambiamos, refaccionamos fachadas, teléfono 329030 (18-24/152049)

DEMOLICIONES, construcciones, remodelaciones en general, teléfono 329030 (18-24/152049)

CALEFONES instalaciones, reparaciones de calefones eléctricos, a gas, cambio de resistencia, termostato, limpieza en general, teléfono 361692, trabajos garantizados (18-21/142047)

PLOMEROS realizamos instalaciones de calefones, reparaciones de artefactos sanitarios limpieza de conductos en general, trabajos garantizados a domicilio 361692 (18-21/152047)

REFRIGERACION REPARAMOS heladeras, refrigeradores, frizers, cámaras frigoríficas, carga de gas en general, trabajos garantizados, trato a domicilio, llamar al 361692 (18-21/152047)

IMPERMEABILIZACION techos, terrazas, goteras en general, teléfono 329030 (18-24/152049)

PINTOR ALBAÑIL teléfono 341902 (8-22/151587)

COCINAS GAS Toda marca, reparamos, limpiamos, técnicos, especializados, teléfono 810648 (17-21/152041)

UN AÑO DE GARANTIA SERVICIO técnico a domicilio. Refrigeradores, heladeras cocinas eléctricas electrodomésticos en general teléfono 373735 (14-18/151938)

TV. REPARAMOS. Colores, blanco y negro, betamax, atención a domicilio, domingos y feriados. Teléfono 311031 (16-18/152030).

ELECTRICISTA en construcción general teléfono 330637 (18-8 Feb./152044)

COCINAS reparamos cocinas eléctricas, gas, limpieza, cambio de llaves, platos, quemadores en general, trabajos con garantía teléfono 361692 (18-21/152047)

PLOMERO Instalaciones, sanitarias, teléfono 370844 (11-26/151810).

ELECTRICISTA Instalaciones, reparaciones, 370844 (11-26/151810).

ELECTRICISTAS fono 358753 (29-18 En /150914).

LETREROS Grabados, placas de alta calidad, plástico americano, varios colores, ideal para puertas, escritorios, profesionales, trofeos, señalización, identificación, calle Oruro 168, calle Ayacucho 266, Of. 2, teléfonos 362221-359300. (17-19/152037)

TECNICO MECANOGRAFO Repara máquinas de escribir, coser a domicilio, teléfono 811354. (17-23/152040)

PLASTIFIAMOS Carnets, licencias, cédulas, memorandums, certificados, diplomas, etc. calle Oruro 168, teléfono 362221-359300. (17-19/152037)

PLOMERO ALBAÑIL Teléfono 793944. (15-19/151947).

RADIO TV color, Betamax, técnicos expertos a domicilio, garantizado, teléfono 352659 (29-29 marzo/1982/150847).

RADIO TV Reparamos a domicilio, teléfono 341860. (29-18 enero/150635)

CEPILLAMOS PISOS Plastificamos, colocamos parket, zócalos, Télefono 389418. (16-25/151928).

VENDO Máquina tejedora semi-industrial. Ref. Collasuyo 96 parada Micro "J". (16-18/152016).

MAESTRO Pintor albañil, realiza trabajos en general, teléfono 362307 (8-22/151581)

Máquinas

VENDO Máquinas de tejer industriales HIMAT Nº 12, Trigamo Nº 8 y Overlok Yamato, Ref: Zona Munaypata, calle Lima Nº 380 g(16-18/152027).

VENDO Máquina Singer de tejer, Guachalla 785 (15-19/151943).

MECANICO de máquinas de coser, familiares e industriales de todo tipo, ofrece sus servicios. Ref. Teléfonos 327083-341273. (16-15 Febr./152015).

Instrumentos Musicales

PIANO vendo, Hans Kundt 837 Miraflores. (30-30 Enero/150922).

Orquestas

ORQUESTA JUVENIL GUANTANAMO Av. Tumusla Nº 735, teléfono 366295. (30-30 Enero/150919).

DISCOTECA MOVIL el sistema ilimitado de luz y sonido teléfono 310190 (18-24/152046)

SHOW MUSICAL "Los Dantes", teléfono 359452 (6-20/151492).

LOS TROPICALES Teléfono 810176 (22-22 Enero/150725)

GRUPO ORQUESTAL Alaska Calle Colombia Nº. 472 teléfono 326753 (4-3 Febrero/151453)

ORQUESTA "NUEVA GENERACION" Teléfonos 373165 - 373196 (30-19 Enero/150942)

ORQUESTA "CASINO" calle Tarapacá Nº 609 zona Garita de Lima, teléfono 329368 (12-21/151834)

CARLOS ROJAS, organista, teléfono 364206 (27 -26 Enr /150602)

CARLOS REYN... ameniza fiestas con... sintetizador, teléfo... (21-21 Enero/82/14...

AMPLIFICACION ... BOOGIE" TELEF... 353833 y 368342 (25-... 82/149396).

ORQUESTA JUV... MACONDO dom... Baptista 871, teléfono... (23-22Enr/150745).

ORQUESTA COPACA... teléfono 326533 (18-19/... /150500)

ORQUESTA Fico ... Teléfono 364041 ... 22Enero/150739).

CARLOS ZURITA or... teléfono 811067 ... 30Enr/150819).-

ORQUESTA "ST... TELEFONO 3532... 30/151920).

ORGANISTA Ar... Rodríguez, teléfono ... (6-5 Abril 82/151485).

AMPLIFICACION "SOUC" Teléfono ... (29-8 febrero/82/15...

"POP MUSIC" ... ficación la mejor ... teléfono 343194. ... 19/151904).

STEREO-STEREO ... ficaciones música, ... delidad, teléfono 3... 18/150990)

AMPLIFICACION ... teléfono 364374 ... Febrero/150849)

COCHABA...

EN COCHABAMBA ... casa nueva de ocasión ... 387 m2. Ref: Cine ... 3er. piso, oficina ... 19/152409).

VENDO O PERMUTO ... ciudad de Cochab... chalet de lujo 6 dormi... dependencias, con g... amplio. Se recibe a ... camión o camioneta ... Av. Capitán Victor U... Nº 2863, camino anti... Quillacollo, teléfono ... (17-20/152039)

COCHABAMBA, B... residencial calacala ... lotes contiguos 411, 58... permuto con departa... La Paz. Tratar: E... Libertad, Oficina 40... 21/152033)

EN COCHABAMBA V... CHALET ZONA Cala... dos frentes avenida ... López y el Rosedal ... M2 apropiada para cualquier ... tipo de negocio Referencias ... teléfono 41789 (...

EN COCHABAMBA OFERTA EXCEPCIONAL vendo hermoso chalet ... M2. inmejorable ubi... sobre avenida Balli... mejor zona teléfonos ... 45813 - de 9 a 12 y ... casilla 313 (15-19/152...

EN COCHABA... OFERTA EXCEP... vendo casa 3 departa... jardines, frutales, ... abundante 500 M2 zona ... dencial noroeste, te... 45108 - 45813 de 9 a 12 ... 18 casilla 313 (15-19/...

EN COCHABAMBA ... casa dos pisos ... comercial, dos g... almacenes, dos me... amplio departamen... dormitorios y depende... Ref: Edificio Astor ... Dr. Hugo Córdova, ... 24549. Horas oficina ... 18/151938)

EN COCHABAMBA ve... volquetas, Dodge, I... Camio Pluma Marca D... auto Ford de 4 puertas ... 69 $b. 90.000.– teléfono ... (9-18/152404)

TARIJA

EN TARIJA POR MO... DE VIAJE vendo terre... 7 km. de la ciudad pró... carretera asfaltada Ta... Bermejo. Referencias ... fonos 3677 - 5221 casilla ... (13-17/91411).

EN TARIJA VENDO ... de terreno en Villa P... Salon, de Ramón ... Moto Honda 350 de ... Referencias Colón N... teléfono 2310 - 5505 - p... contado (15-20/91410)

ORURO

EN ORURO Se ... Máquinas sobadoras, ... panificación Ref: Ar... Tacna, Teléfono 504... 18/151933).

¡¡¡HELADERAS!!! ... **FERENTES MODELOS** ... tamaños, con chupe... batidoras, carpig... italianas y nacion... ELEKTRA S.R.L. Casilla ... 806 teléfono 54203 ORURO ... 10 Feb/133273)

PORCIONADORES ... helados, EKCO ameri... Nº s. 24, 30 y 40 $b. 3.500.- ... mayor. Pedidos ... ELEKTRA S.R.L. C... 806, teléfono 54203 ORU... (9-10/Feb. 133273)

Plan de Riego en Cuenca Alta Río Pilcomayo

(AF) - Con una inversión ,000 dólares americanos cuentran en fase de usión los trabajos del ecto de Desarrollo la de riego en la cuenca l río Pilcomayo, dijeron os del Ministerio de os Campesinos y ecuarios.

bjetivo es el estudio de ilidad y diseños de rucción de pequeñas de riego (entre 200 a 600 eas) que beneficiarán a ximadamente 1.000 as dispersas en 3.000 eas que abarca el re- proyecto.

áreas de influencia son nas altamente pobladas s valles de los depar- ntos de Potosí, uisaca y Tarija.

financiamiento para ese cto proviene de un aporte anco Interamericano de rrollo BID) de 550.000 es en calidad de fondos no bolsables.

A los 80 años, murió ayer el escritor español Ramón Sender

MADRID, 17 (AP).- El fallecimiento esta madrugada del escritor español Ramon J. Sender en su casa de San Diego, California, causó enorme pesar y sorpresa hoy entre escritores e intelectuales españoles.

Escritor de novelas, cuentos, teatro, ensayos, y poesía, fue destacado por los escritores e intelectuales como "Gran novelista, prolífico, exigente del lenguaje, verdadero creador de muchos novelescos e inconformista".

Sender contaba 80 años de edad y llevaba desde 1942 residiendo en los Estados Unidos.

El premio Nobel de literatura, Vicente Alexander, dijo: "me impresiona la muerte de Sender. Lo considero de toda la vida, como uno de los mas grandes creadores que ha tenido España en todas las ramas de la literatura. Es decir, no sólo era un gran creador por ser un gran novelista, sino que, por serlo, alcanza la cota máxima de la invención literaria.

El poeta y academico Gerardo Diego dijo:: "era un gran novelista, que ha influído bastante en los que han venido después".

El académico Antonio Buero Vallejo dijo: "ha sido un gran novelista y un escritor de los que no se puede prescindir para conocer y entender totalmente las azarosas letras españolas durante este siglo".

El poeta Rafael Alberti afirmó: "creo que es un escritor muy importante, con una gran repercusión, queha dejado un legado muy importante para la literatura española".

El escritor Antonio Tovar señaló: "su obra es muy extensa y desigual, y su conocimiento ha sido perjudicado por su actuación política. Tiene novelas muy variadas de las cosas mas distintas. libros preciosos".

SAN DIEGO ((EE.UU). 17 ENE (EFE).- El cuerpo del novelista español Ramon J. Sender, fallecido ayer, será incinerado hoy en San Diego sin ceremonia religiosa previa, en presencia de su ex esposa Florence y de sus hijos Benedicta y Ramón residentes ambos en Estados Unidos.

El autor de "Réquiem por un Campesino Español" falleció a los 80 años, - había nacido el 3 de febrero de 1902- mientras dormía en su casa de esta ciudad norteamericana, donde vivia tras jubilarse como catedrático de universidad.

Sender se veía diariamente con su ex esposa Florence y con su amigo Juan Beltran, este último funcionario de la "casa de España" en San Diego".

Un cúmulo de casualidades permitió conocer la muerte del escritor conocida en la mañana del sábado.

Carlos Carrion, hermano del corresponsal de ABC en Londres, llamó al domicilio de Sender para confirmar un almuerzo que ambos tenian convocado para el mismo día.

Como nadie contestaba el teléfono Carrion llamó a Florence. paralelamente, esta estaba alarmada porque todas las mañanas se hablaban por telefono hacia las 10 y esa no la llamó.

Florence se comunicó con el portero de la casa se Sender y este forzó la puerta. Encontró el cadáver entre la cama y el teléfono.

El día anterior, Sender había cenado con Florence y al llegar a su casa después de caminar cuatro manzanas, la llamó para decirle que no se sentía muy bien.

Quedaron en que en la mañana del sábado los dos irian al médico para que el escritor se sometiera a un reconocimiento.

CENTRO BOLIVIANO AMERICANO

CBA

LE OFRECE:

CURSOS DE INGLES

* Acelerados
* Intensivos
* Básicos, Intermedios y de Post-Grado.

Horarios diversos a escoger para adultos.

Para niños, entre los 9 y los 15 años.

De Hs. 3 - 5 p.m. (fe de edad o carnet).

INSCRIPCIONES

Del 18 al 20 de enero, solamente.

Parque Zenón Iturralde Nº 121 (Av. Arce).

VENDEMOS PEQUEÑA INDUSTRIA ALIMENTOS

Completamente nueva, instalada en trabajo, maquinaria automática para envasar bolsitas infusión. Ideal para trabajo cooperativas o familias. Valor aprox. $b. 600.000. Aceptamos tratos.

Llamar al Telf. 367168. La Paz. De Hrs. 14 a 18, unes a martes.

INTERNATIONAL ORGANIZATION

Requires Bilingual Secretary (English-Spanish). Applicants should have typing and horthand (60wpm) and have English proficiency. ualified candidates should write to P.O. Box 73, La Paz.

agenda

PRESENCIA Av. Mariscal Santa Cruz. Edificio Esperanza 2º. piso, teléfonos 372340 - 372341 - 351998 - 352172 - 352178.

ROL DE TURNO DE ESTABLECIMIENTOS FARMACEUTICOS

LA SALUD Dra. Amparo Alcoreza Calle Tumusla Nº 613 Tel. 362328 CRUZ AZUL Dra. Hilda de Zubieta Calle Murillo esq. Colombia Nº 1391 Tel. 366576;SAN JORGE Dra. Carlota Vaquera Av. 6 de Agosto Nº 2068 Tel. 320786;ORURO Dra. Maria Luisa Camacho Calle Colón Nº 635 Tel. 379898;INGAVI Dra. Aida Jimenez Calle Ingavi Nº 769 Tel. 328767;SAN CARLO Dra. Maria Paz Saucedo Plaza Salvador Andrew Nº 2570 (Sopocachi); POMPEYA Dra. Blumen Carreon Av. Saavedra Nº 2218 Tel. 340947; VIRGEN DE URCUPIÑA Dra. Zonia Vallejos Av. Illimani Nº 1730;MADRID Dra. Julia Cortez Av. Iturralde Nº 1141; EL VIT Dra. Elvira Silva Calle Carlos Blanco Nº 1103 (Villa Copacabana);VIVIANA Dra. Corina de Fernandez Calle Rodriguez Nº 480 Tel. 365091;ACHUMANI Dra. Teresa Collazos Manzano "p" Achumani Tel. 791393;MARIA DEL CARMEN Dr. René Romero Centro Comercial Maxi Obrajes Tel. 792248;LITORAL Dr. Victor Hugo Jimenez Av. 12 de Octubre Nº 36 Ceja El Alto; CAROLA Dra. Elisa de Silvera Av. Buenos Aires Nº 553; BUENOS AIRES Dra. Ruth S. de Castellón Av. Buenos Aires Nº 1506; VICENTE OCHOA Dra. Bertha Figueredo de Sanchez Calle Vicente Ochoa Nº 874 Tel. 323315

TARIJA: ROL DE FARMACIAS DE TURNO PARA EL MES DE ENERO AÑO 1982

1 de Enero al 9 de Enero 82 4 DE JULIO Daniel Campos 0-825 Tel. 2939 SEÑOR DEL MILAGRO Cochabamba 0-0615 Tel. 4848, 9 de Enero al 16 de Enero 82 ;HAMIDE Suipacha 0-652 Tel. 2268 SEÑOR DE MAYO Bolivar 0-0373 Tel. 4185. 16 de Enero al 23 de Enero 82 CORAZON DE MARIA Venezuela (La Loma) Tel. 4548 SUCRE Domingo Paz 0-0150 Tel. 2178. 23 de Enero al 30 de Enero 82 SANTA CECILIA Av. Potosi E-0536 Tel. 3085 SANTA RITA 15 de abril 0-0222 Tel. 2969 30 de Enero al 6 de Febrero 82 VIRGEN DE FATIMA Av. Belgrano 0-945 Tel. 2030 COPACABANA Domingo Paz 00326 Tel. 2662.

EN EL INTERIOR

COCHABAMBA:
ASUNCION, Calama esquina Lanza Nº. 3370. Tel. 25888. ANDINA, Esteban Arce Nº 6653. Tel. 22002. SANTA LUCIA, Colombia Nº 4179. Tel. 26524

POTOSI:
SANTIAGO, Chayanta Nº 543. Tel. 2895. LA BOLIVIANA, Plaza Alonso de Ibáñez s/n. Tel. 3911.

SUCRE:
SUCRENSE, Estudiantes 54. Tel. 5548.
SANTA RITA, Tel. 3580. Calvo Nº. 9
CRUZ ROJA, Teléfono 3672. Colón Nº. 612.

TRINIDAD:
SUDAMERICANA, Centro de la ciudad.

SANTA CRUZ:
NACIONAL, Dra. Maria Nadriel, Isabel la Católica S. de Figueroa. Tel. 25782. UNIVERSAL, Dra. Gloria Parada, Bolivar-Murillo. Tel. 23519. CORAZON DE JESUS, Dr. Alberto Paz, Calle 21 de Mayo Nº. 343. Tel. 24079. IBERIA, Dra. Miriam Fernández, Republiqueta Nº. 51, Tel. 26497.

FLOTAS

TERMINAL TERRESTRE "CIUDAD DE LA PAZ". Tels. 367274 - 367275 - 367276
ABAROA, Tel. 327096.
ANDINO, Tel. 320471.
ATLAS, Tel. 328621.
BUSTILLO, Tel. 326894.
BOLIVIA, Tel. 355854.
CONTINENTAL, Tel. 329061.
COPACABANA, Tels. 327211 y 340461.
FLOTA COPACABANA, Teléfonos 366783 y 340096
CISNE, Tel. 361321.
EL DORADO, Tel. 340375.
SAN LORENZO, Tel. 328911.
KIRKINCHO, Tel. 354612.
KORILAZO, Tel. 323810.
LA VELOZ DEL SUD, Tel. 323146.
TRANSPORTES LA PAZ, Tel. 340475.
URUS, Tel. 350793.
AUTOLINEAS INGAVI, Tel. 328981.
CINTA DE PLATA, Avda. Manco Kapac.
EL CHAPACO, Chuquisaca esq. Tupiza. Nº. 342. Tel. 340258.
MANCO KAPAC, Tumusla Nº. 106. Tel. 350033.
ORIENTE, Tel. 327551.
TRANSRIVEROS, Avda. Montes Nº. 660. Tel. 340475.
TRANSPORTE PESADO A LARGA DISTANCIA. Independencia esq. Oquendo Nº. 199. Tel. 325083.
YUNGUEÑA, Avda. de las Américas, Nº. 344 (Villa Fátima). Tel. 312344.
RELAMPAGO, Tel. 369758.
Transporte pesado Oficina Sud.
Teléfono 378975 - Independencia Nº. 187

TELEFONOS DE URGENCIA:

HOSPITAL DE CLINICAS. Maternidad.			Tel. 376472
Tránsito	371221	371224 Y	371220
Asistencia Pública		118	322111
Maternidad			314414
Neurocirugía			320728
Pensionado			322823
Bolivian Power Co. Ltda. Reclamos			354357
Bomberos			326144
Hospital de Clínicas Central.			376472
Atención de Parto Domiciliario			360700
Radio Patrulla			110
AASANA (Aeropuerto-Informaciones)			
línea Piloto			810122
SAMAPA			311222
Dirección Nal. de Investigación	356124	Y	125128
Estación Central	353510	-	352510
BUSCAMOVIL - Central Maestro			810136

H. MUNICIPALIDAD DE LA PAZ

Teléfonos del Retén			371235
Municipal de Emergencia	371236	-	375266

TASA: Reclamos 133 - Informaciones 104 - Señorita Hora 117 y Larga Distancia Exterior 356900. Interior 101. Informes 350211.

EMPRESAS AEREAS

LLOYD AEREO BOLIVIANO. 351155 - 351157 - 371276 - 353606.
LUFTHANSA. Oficinas Ciudad. Central 371270-71-72-73-74. Oficinas Aeropuerto 811921-22. Oficinas carga Aeropuerto 811923.
AEROLINEAS ARGENTINAS. Tel. 350792.
AVIANCA. Tel. 357599 - 350608.
AIR FRANCE. Tel. 351740.
BRANIFF INTERNATIONAL. Oficinas ciudad 372011 Central telefónica. Oficinas Operaciones Aeropuerto 81014-15. Oficinas Carga Aeropuerto 810215.
LINEA AEREA IMPERIAL
La Paz: Edif. Mariscal de Zepita, Local Comercial Nº. 1 Telfs.: 369307-369308. Potosi: Calle Matos Nº. 86 Telfs.: 2-6431 - 2-6432. Sucre: Plaza 25 de Mayo. Telef.: 5931. Cochabamba: Av. Heroinas 3838 esq. Baptista, UNITOURS-Ltda. Telfs.: 27711-29832 Casilla 1073. Santa Cruz: AGENCIA CRUCEÑA DE TURISMO: Suarez de Figueroa 71. Telfs. 41088-36372 Casilla 3457. Tarija SAMA-TOURS: Sucre 620. Telfs.: 3394-2600 Casilla 61.
LAN CHILE Edif. Avenida Planta baja
Teléfono 357750 - 355883
La Paz- Arica Santiago
dias viernes y domingo

"S.E.M.A.P.A."

LICITACION Nº. 2/82

Convocatoria internación para el suministro de sulfato de aluminio en bloques "alum cake" destinado para el tratamiento de agua potable para la ciudad Cochabamba.

El Servicio de Agua Potable, Alcantarillado y Desagues Pluviales "SEMAPA", mediante la publicación, invita a todas las firmas nacionales y extranjeras proveedoras a presentar propuestas por 120 toneladas de sulfato de aluminio en bloques, reservándose SEMAPA el derecho de elegir la mejor opción.

Las condiciones generales y especificaciones técnicas podrán ser adquiridas a partir de la fecha en las oficinas de SEMAPA en Cochabamba, efectuando el depósito de $b. 500.-- (quinientos 00/100 pesos bolivianos).

Las propuestas selladas y lacradas, serán recibidas en SEMAPA hasta horas 18:00 del día martes 16 de febrero del año en curso, en las oficinas de SEMAPA, plaza Colón Nº. 0448, acera este.

Las propuestas serán abiertas el día miércoles 17 de febrero de 1982 a horas 18:00 p.m. en las mismas oficinas de SEMAPA.

Departamento Relaciones Públicas

Cochabamba, enero 18 de 1982

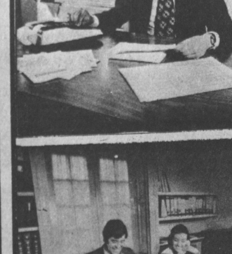

DOMINAR LA CONTABILIDAD SIGNIFICA MAS OPORTUNIDADES PARA USTED

HEMPHILL SCHOOLS le ofrece una magnífica oportunidad de aprender Contabilidad con un curso intensivo por correspondencia

Autorizado por R.M. No. 395

Hemphill Schools
Juan de la Riva, Esq.Loayza
Edif. Alborada Local 1
La Paz, Casilla 20763
Tel. 34-34-93

CURSO MAESTRO DE
- AIRE ACONDICIONADO Y ELECTRICIDAD
- RADIO, TV COLOR Y ELECTRONICA
- INGLES (CON CASSETTES)
- CONTABILIDAD
- TV COLOR
- MECANICA AUTOMOTRIZ
- MOTORES DIESEL
- SOLDADURA
- GUITARRA (CON DISCOS)

EMPIECE HOY ENVIANDO ESTE CUPON Y A VUELTA DE CORREO RECIBIRA GRATIS AMPLIA INFORMACION

HEMPHILL SCHOOLS
Juan de la Riva, Esq. Loayza
Edif. Alborada Local 1
La Paz, Casilla 20763

2B-0531

Deseo recibir información sobre la especialidad que marco con una "X"

SI USTED RESIDE EN U.S.A. ESCRIBA A: HEMPHILL SCHOOLS 1743 SOUTH VERMONT AVE. LOS ANGELES CALIFORNIA 90006 U.S.A.

○ TELEVISION A COLOR, Radio y Electrónica
○ SOLDADURA
○ MOTORES DIESEL
○ AIRE ACONDICIONADO Y ELECTRICIDAD
○ MECANICA AUTOMOTRIZ
○ CONTABILIDAD
○ INGLES (CON CASSETTES)
○ GUITARRA (CON DISCOS)
○ TV COLOR

NOMBRE ______ EDAD ______
DIRECCION ______ EDO. ______
CIUDAD ______

HISTORIETAS

JUSTO Y FRANCO

Récords Mundiales

BETSEY CLARK

Encantos

EL DETALLE QUE FALTABA

DON FULGENCIO

RAMONA

DOÑA TREMEBUNDA

DR. MERENGUE

ABUELO

TV Canal 5 UNIVERSITARIA

18:45 CARTA DE AJUSTE
19:00 DIBUJOS ANIMADOS
19.20 MUSICA E INFORMACION
19:25 EL SEPTIMO SENTIDO
19.30 EL CHAVO DEL OCHO
19:55 MUSICA E INFORMACION
20:00 GALERIA CULTURAL
20.25 MUSICA E INFORMACION
20.33 MANUELITA SAENZ
20.58 MUSICA E INFORMACION
21.03 VIDEO DISCO
21:15 EL LARGOMETRAJE:
LOS TRES MOSQUETEROS
23:05 CIERRE DE EMISION

COCHABAMBA

TV. CANAL 11

11:55 CARTA DE AJUSTE
12:02 PROG. INFANTIL
12:42 TELEDIARIO I
13.07 NUESTRA AMERICA
13:11 VIVA EL DEPORTE
13.40 EL CHAVO DEL 8
14:11 CIERRE DE EMISION

SEGUNDA EMISION

17.00 CARTA DE AJUSTE
17.06 EL PIRATA DEL REY
18:45 FRANJA DE IDIOMAS
19.97 EL CHAPULIN COLORADO
19.44 MUSICAL
20:00 TELEDIARIO II
20.35 TELENOVELA MANUELITA SAENZ
21:06 EL VIEJO
22:11 FUTBOL ALEMAN
23:04 LARGOMETRAJE CINTURON NEGRO VS.
LA MAFIA
00.05 CIERRE DE EMISION

CAPITOL Tel. 21864

Matinée Tanda y Noche EL PELOTON CHIFLADO

AVAROA Tel. 21285

Matinée Tanda y Noche EXCALIBUR

BUSTILLO Tel. 21203

Matinée Tanda y Noche AMOR ETERNO

OPERA Tel. 24695

Matinée Tanda y Noche EL IMPERIO DE LAS HORMIGAS.

MONJE CAMPERO Tel. 329015

Matinée (15.30, Tanda 19.00 Noche 21.30 FURIA DE TITANES (T.P.). Nota.- La función de Noche termina a Hs. 11.30

16 DE JULIO Tel. 377099

Matinée Hs. 15.30 Tanda Hs. 19.00 Noche Hs. 21.15 LA ULTIMA LOCURA DEL ZORRO (T.P.) y ESPEJO DE ALEMANIA

6 DE AGOSTO Tel. 323829

Matinée Hs. 15.30 Tanda Hs. 18.45 Noche 21.30 AMOR ETERNO (16 años)

UNIVERSO Tel. 342660

Matinée Hs. 15.30 Tanda Hs. 19.00 Noche Hs. 21.30 POPEYE (T.P.) y EL MUNDO AL INSTANTE

MONUMENTAL ROBY Tel. 362135

Matinée Hs. 15.30 Tanda Hs. 18.30 Noche Hs. 20.30 LOS TRES MOSQUETEROS, ERAN CUATRO (T.P.) y EL MUNDO AL INSTANTE.

MEXICO Tel. 351205

Matinée Hs. 14.30 Tanda Hs. 18.30 DIOS LOS CRIA y MAMA SOLITA

SCALA Tel. 323535

Matinée Hs. 2.00 LAS VACACIONES DEL AMOR.

Música Culta en CRISTAL

Hrs. 22.00.- F.M
-Sinfonía N°. 88
Haydn

Lufthansa
Líneas Aéreas Alemanas

GIMNASIO YORK
AMBOS SEXOS
SALAS SEPARADAS
Postparto. Moldeación corporal. alteraciones posturales y respiratorias. adelgazamiento. dietas. Desarrollo muscular. rehabilitacion.
MASAJES KARATE
Comercio 1367 - Telef. 374227 - La Paz

AUXILIAR DE CONTABILIDAD

Necesitamos. Referencias Abdón Saavedra 2170 esquina Fernando Guachalla: Radiodifusoras Altiplano.

AVISO

Con relación al aviso publicado el dia 12/1/82, se hace conocer a la opinión pública que el Dr. Jorge Eduardo Becerra Becerra no tiene ninguna obligación pendiente con mi persona. Se hace esta publicación en resguardo de su honorabilidad.

Enero 15, 1982
Eudoro Gaiindo Anze
C.I. 709741 CBB.

COBEE BPC — CORTES DE ENERGIA ELECTRICA

LUNES 18-1-82

ZONA NORTE - De 13.00 a 15.00
HUMACHUACA, BATHUMA, CALAMA, BATALLA DE MONTENEGRO, SANAUJA, BATALLA DE IRPAVI, CATACORA, BATALLA DE PISAGUA, SIMONA MANZANEDA y a dyacentes.

Ayúdenme a superar las deficiencias que noten con sus buenos consejos — CONSTANCIO

HOY CINES TV

Vermouth Hs. 4.00 Tanda Hs. 7.00 Noche Hs. 9. y 30 CRIMEN EN EL CAMPO DE CEBOLLAS (18 años).

PARIS Tel. 329704

Matinée Hs. 15.30 Tanda Hs. 18.30 Noche Hs. 21.00 EL EXTRA (T.P.) y EL MUNDO AL INSTANTE.

MURILLO Tel. 352647

Matinée doble SUPERMAN 2 - LA AVENTURA CONTINUA y EL INCREIBLE HULK Tanda doble, (21 años) SALVAJE FIN DE SEMANA y SUPERMAN 2 LA AVENTURA CONTINUA

AVENIDA Tel. 325409

Matinée Hrs. 3.30 Tanda Hrs. 6.45 Noche Hrs. 9.00 LA FUGA INCREIBLE (16 años

BUSCH

Matinée y Tanda doble 7 BASTARDOS SIN GLORIA y EL CORSARIO NEGRO. Noche la TRAMPA DE LA INOCENCIA (21 años).

CINEMATECA BOLIVIANA Tel. 325346

Matinée Hs. 15.30 Tanda 19.00 GREASE (BRILLANTINA) y ESPEJO DE ALEMANIA

MADRID

Matinée Hrs. 2.45 Tanda Hrs. 18.30 doble ENCUENTROS CERCANOS DEL TERCER TIPO y GRAN PROGRAMA DE CORTOS

PRINCESA Tel. 353925

Matinée Hs. 15.30 LA SECRETARIA PARTICULAR DE MI PADRE (16 años) y ESPEJO DE ALEMANIA Tanda Hs. 18.30 Noche s. 21.00 SOLAS EN UNA ISLA APASIONADAMENTE (21 años) y ESPEJO DE ALEMANIA

LA PAZ Tel. 325533

Matinée Hs. 15.30 Tanda Hs. 19.00 SHOGUN (16 años y ESPEJO DE ALEMANIA

MIRAFLORES Tel. 353842

Matinée Hs. 14.45 TRINITY Y SUS DOS COMPINCHES y HANK EL CABALLO LOCO (T.P.) Tanda Hs. 18.30 doble (último dia) TRINITY Y SUS DOS COMPINCHES y EXPERIMENTOS HUMANOS (18 años).

CENTER Tel. 322626

Matinée Hs. 14.45 Tanda 18.30 doble (último dia) TENTACULOS y EL CONDOR (T.P.)

EBRO Tel. 342939

Matinée y Tanda doble MI CABALLO EL CANTADOR y TRAFICANTES DE PANICO

NOBEL Tel. 357387

Matinée y Tanda doble LA LEYENDA DE KELLY y EL JUEGO DEL PODER Noche LA PROFESORA VA AL COLEGIO (21 años)

ROXY

Matinée y Tanda doble TRINITY Y SARTANA HIJOS DE... y EL GRAN GENERAL

PACAJES Tel. 810499

Matinée y Tanda doble EL SHOW DEBE SEGUIR... REGRESO DE LA MOMIA EMBRUJADA

VARIEDADES

Matinée doble LOS GEMANES DE LA GALAXIA HIJA DE NADIE. Tanda LA HIJA DE NADIE. POSEIDA (21 años) NOCHE POSEIDA (21 años)

ESMERALDA Tel. 32...

Matinée y Tanda doble LA TALLA DE MIDWAY y ISLA

YA VIENE!!

Sintió que no era humano cuando escuchó su grito pidiendo auxilio.

ESTADOS ALTERADOS
(ALTERED STATES)
DISTRIBUIDA POR WARNER BROS. UNA WARNER COMMUNICATIONS COMPANY

SÉAN CONNERY FRANCES STERNHAGEN JAMES B.SIKKING KIKA MARKHAM

En la luna de Jupiter, algo mortal está sucediendo...

atmosfera cero (OUTLAND)

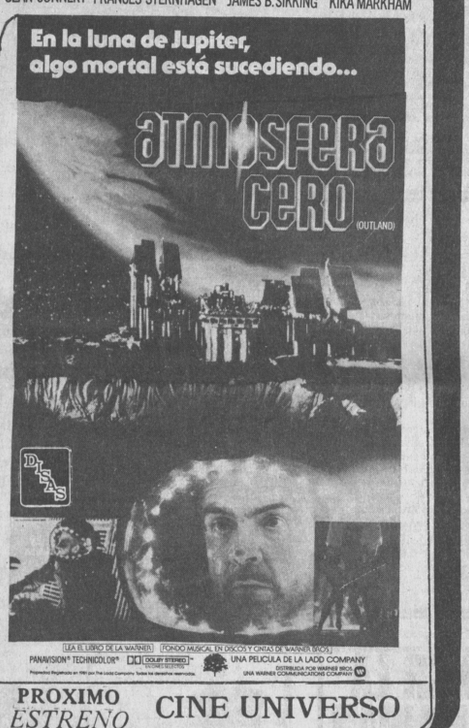

LEA EL LIBRO DE LA WARNER | FONDO MUSICAL EN DISCOS Y CINTAS DE WARNER BROS.
PANAVISION® TECHNICOLOR® | DOLBY STEREO | UNA PELICULA DE LA LADD COMPANY
DISTRIBUIDA POR WARNER BROS. | UNA WARNER COMMUNICATIONS COMPANY

PROXIMO ESTRENO CINE UNIVERSO

VACACIONES UTILES

R.M. 389-1975. Ampliatoria R.M. 1042-1976 a Nivel Nacional. Retrendado mediante R.M. 789-1977

ESTUDIANDO: MEDIOS INTERM. Y BASICOS

SEÑOR PADRE DE FAMILIA: ¡Haga triunfar a su hijo(a)! inscríbalo en los prestigiosos cursos de repaso y preparación particular que ofrece el INSTITUTO MATEMATICO

EL INSTITUTO MATEMATICO, OTORGA CERTIFICADO DE SUFICIENCIA

Matemática
Química
Física Inglés

La Paz: Av. Mcal. Sta. Cruz 1295 ESQ. COLON - TEL. 364629

Santa Cruz: ANA BARBA ESQ. EJERCITO TEL. 21301

INSCRIPCIONES ABIERTAS

PIERRE RICHARD SU ULTIMA LOCURA ES MODERNA, TIERNA, HUMANA Y ORIGINAL

¡UNA TEMPESTAD DE CARCAJADAS!

LA MALDICION DEL PARAGUAS

• GÉRARD OURY

PIERRE RICHARD en un film de GÉRARD OURY
LE COUP DU PARAPLUIE
con VALÉRIE MAIRESSE, CHRISTINE MURILLO, GORDON MITCHELL
GÉRARD JUGNOT, ROGER CAREL en el papel de VITTORIO CAPRIOLI
en el papel de GERT FROBE

PROXIMO DIVERTIDO SUCESO

MAYORES de 14 AÑOS

INSTITUTO ARRIETA
CON 56 AÑOS DE LABOR EDUCATIVA

Iniciación de clases - 1 de Febrero

Ofrece sus cursos de:

CONTADOR GENERAL, CONTADOR, AUXILIAR DE CONTABILIDAD, SECRETARIADO EJECUTIVO, ESTENO DACTILOGRAFIA Y DACTILOGRAFIA.

PANAMA 1461, casi esquina Busch. TELF.: 322777 - 375816. Director: Lic. Julio Benavides E.